



វិចារណកថា

សមាគមបុគ្គលិកសិក្សាខ្មែរ ហៅកាត់ថា ស.ប.ស.ខ. បច្ចុប្បន្ននេះមានសមាជិក សមាជិកា ជាងមួយសែននាក់ មានការភ្ជាក់ផ្អែកយ៉ាងក្រៃលែងចំពោះការប្រកាសរបស់លោក រ៉ុង ឈុន ប្រធានសមាគមគ្រូបង្រៀនឯករាជ្យដែលបាន អះអាងថា កម្រងសំណួររបស់ខ្លួនចំពោះត្រួតត្រា ៤៦០នាក់ ក្នុងខេត្ត ៩ និងរាជធានី បង្ហាញពីអត្រាបោះបង់ការសិក្សា នៅកម្រិតបឋមសិក្សា មាន រហូតដល់ ៤០.៨៥% មធ្យមសិក្សាបឋមភូមិ មានរហូតដល់ ៣៥.៥៥% និងមធ្យមសិក្សា ទុតិយភូមិ មានរហូត ៣២.៦៤% ។

ការប្រកាសនេះ វាផ្ទុយទាំងស្រុងពីរបាយការណ៍សម្រេចជាលទ្ធផល នៃសន្និបាតក្រសួង អប់រំ យុវជន និងកីឡា កាលពីថ្ងៃទី ១៦-១៨ ខែមីនា ឆ្នាំ២០០៩ ថ្មីៗនេះដែលមន្ត្រីក្រសួងអប់រំ យុវជន និងកីឡា ទាំងថ្នាក់ជាតិ និងថ្នាក់ក្រោមជាតិ ដៃគូអភិវឌ្ឍន៍ ព្រមទាំងស្ថាប័នពាក់ព័ន្ធ នៃរាជរដ្ឋាភិបាល បានរួមគ្នាវាយតម្លៃជុំវិញអត្រាឡើងថ្នាក់ អត្រាត្រួតថ្នាក់ និងអត្រាបោះបង់ ការសិក្សា នៃគ្រប់ភូមិសិក្សាក្នុងតួលេខសមហេតុសមផល ។

សម្រាប់សមាគមបុគ្គលិកសិក្សាខ្មែរ ស.ប.ស.ខ. សមាជិក សមាជិកាទាំងអស់គ្នា សន្និដ្ឋាន ថា ការប្រកាសរបស់លោក រ៉ុង ឈុន ជាការប្រកាសមានលក្ខណៈបុរេនិច្ច័យ គ្មានវិជ្ជាជីវៈ និងគួរឱ្យ សោកស្តាយជាទីបំផុត ។

សេចក្តីដូចជម្រាបនេះ សូមសាធារណៈមតិជាតិ និងអន្តរជាតិជ្រាបជាព័ត៌មាន តាមការត្រូវ ។

រាជធានីភ្នំពេញ ថ្ងៃទី ២៧ ខែមីនា ឆ្នាំ២០០៩

ជ.គណៈកម្មាធិការនាយក





ច្បាប់ស្តីពីការអប់រំ

ជំពូកទី ៣

រដ្ឋបាលកិច្ច និងការគ្រប់គ្រងការអប់រំ

មាត្រា ៧.- ឋានានុក្រមរដ្ឋបាល និងការគ្រប់គ្រងការអប់រំ

ក្នុងវិស័យអប់រំត្រូវមានឋានានុក្រមរដ្ឋបាល និងការគ្រប់គ្រងការអប់រំ ៤ (បួន) ថ្នាក់ រួមមានថ្នាក់ជាតិ ឬ កណ្តាល ថ្នាក់ខេត្ត ក្រុង ថ្នាក់ស្រុក ខណ្ឌ និងថ្នាក់គ្រឹះស្ថានសិក្សា ។
រចនាសម្ព័ន្ធនៃឋានានុក្រមរដ្ឋបាលនិងការគ្រប់គ្រងការអប់រំ ត្រូវកំណត់ក្នុងលិខិតបទដ្ឋានដោយឡែក ។

មាត្រា ៨.- កុម្មុសិក្សា និងប្រភេទសិក្សា

ប្រព័ន្ធអប់រំជាតិមាន ៣ (បី) ភូមិសិក្សារួមមាន បឋមសិក្សា មធ្យមសិក្សា និងឧត្តមសិក្សា ។
ប្រភេទសិក្សាចែកជា ២ (ពីរ) ប្រភេទសិក្សាចំណេះដឹងទូទៅ និងប្រភេទសិក្សាជំនាញបច្ចេកទេស និងវិជ្ជាជីវៈ ។

មាត្រា ៩.- ប្រព័ន្ធត្រួតពិនិត្យតាមដាន និងវាយតម្លៃ

វិស័យអប់រំត្រូវមានប្រព័ន្ធត្រួតពិនិត្យតាមដាន និងវាយតម្លៃវិស័យអប់រំ ដែលត្រូវបញ្ចូលការត្រួតពិនិត្យតាមដាន អធិការកិច្ច និងសវនកម្មផ្ទៃក្នុងលើការបំពេញការងារ ។
ក្រសួងទទួលបន្ទុកវិស័យអប់រំ មានភារកិច្ចទទួលខុសត្រូវរៀបចំយន្តការនៃការត្រួតពិនិត្យតាមដាន និងវាយតម្លៃនេះ ។

មាត្រា ១០.- គ្រឹះស្ថានសិក្សា

រដ្ឋត្រូវរៀបចំឱ្យមានគ្រឹះស្ថានសិក្សាសាធារណៈ និងឯកជន ។
ការគ្រប់គ្រងគ្រឹះស្ថានសិក្សា ត្រូវកំណត់ក្នុងលិខិតបទដ្ឋានដោយឡែក ។





មាត្រា ១១.- ការបង្កើតគ្រឹះស្ថានសិក្សា

នីតិបុគ្គលសាធារណៈ នីតិបុគ្គលឯកជន និង/ឬ រូបវន្តបុគ្គល មានសិទ្ធិស្នើបង្កើត គ្រឹះស្ថានសិក្សា ។

ក្រសួងទទួលបន្ទុកវិស័យអប់រំ ត្រូវរៀបចំបទប្បញ្ញត្តិ និងគោលការណ៍ស្តីពីការបង្កើត និងការគ្រប់គ្រងគ្រឹះស្ថានសិក្សាទាំងសាធារណៈ ទាំងឯកជន តាមប្រភេទគ្រឹះស្ថានសិក្សា ។

ការបិទ ការរំលាយបញ្ចូលគ្នា ការបង្កើតជំនាញថ្មី ការបំបែក និងការប្រែក្លាយគ្រឹះស្ថានសិក្សា ត្រូវកំណត់ក្នុងលិខិតបទដ្ឋានដោយឡែក ។

គ្រប់គ្រឹះស្ថានសិក្សា នឹងផ្តាក់បណ្តុះបណ្តាលទាំងអស់ត្រូវមានអាជ្ញាប័ណ្ណអប់រំជា មុនទើបមានសិទ្ធិដំណើរការបាន ។

មាត្រា ១២.- ប្រភេទគ្រឹះស្ថានសិក្សា

ការកំណត់ប្រភេទគ្រឹះស្ថានសិក្សាទាំងអស់ ត្រូវស្របតាមបេសកកម្មអប់រំរបស់ខ្លួន ។

ក្រសួងទទួលបន្ទុកវិស័យអប់រំត្រូវរៀបចំបទប្បញ្ញត្តិ និងគោលការណ៍ណែនាំស្តីពីការ កំណត់ប្រភេទគ្រឹះស្ថានសិក្សា ។

មាត្រា ១៣.- ស្វ័យភាពនៃគ្រឹះស្ថានសិក្សា

គ្រឹះស្ថានឧត្តមសិក្សា ត្រូវបានផ្តល់សិទ្ធិអង្គភាពមានស្វ័យភាពខាងការគ្រប់គ្រង ។

ការគ្រប់គ្រងគ្រឹះស្ថានឧត្តមសិក្សា ត្រូវផ្អែកលើគោលការណ៍ទទួលខុសត្រូវ តម្លាភាព និងប្រយោជន៍សាធារណៈ ។

ក្រសួងទទួលបន្ទុកវិស័យអប់រំ ត្រូវចេញគោលការណ៍ណែនាំអំពីការផ្តល់សិទ្ធិជា អង្គភាពមានស្វ័យភាពក្នុងការគ្រប់គ្រង ។

មាត្រា ១៤.- ការផ្តល់វិញ្ញាបនបត្រ និងសញ្ញាបត្រ

វិញ្ញាបនបត្រ ឬ សញ្ញាបត្រ ត្រូវបានផ្តល់ដល់អ្នកសិក្សា ដែលបានបំពេញគ្រប់លក្ខ- ខណ្ឌតម្រូវនៃការសិក្សាដែលកំណត់ដោយគ្រឹះស្ថានសិក្សា ។

វិញ្ញាបនបត្រ ឬ សញ្ញាបត្រអាចត្រូវបានដកហូត ឬ បដិសេធដោយក្រសួង ឬ គ្រឹះ- ស្ថានសិក្សាដែលផ្តល់វិញ្ញាបនបត្រ ឬ សញ្ញាបត្រនោះ ក្នុងករណីត្រួតពិនិត្យរកឃើញមាន





ភាពមិនត្រឹមត្រូវក្នុងដំណើរការសិក្សារបស់អ្នកសិក្សា ឬ ភាពមិនត្រឹមត្រូវក្នុងការសម្រេច
ផ្តល់វិញ្ញាបនបត្រ ឬ សញ្ញាបត្រដល់អ្នកសិក្សា ។

ក្រសួងទទួលបន្ទុកវិស័យអប់រំ ត្រូវចេញគោលការណ៍ស្តីពីការផ្តល់ ដកហូត ឬ បដិ-
សេធវិញ្ញាបនបត្រ ឬ សញ្ញាបត្រដល់អ្នកសិក្សា ។

ជំពូកទី ៤

ប្រព័ន្ធអប់រំ

មាត្រា ១៥.- ប្រព័ន្ធអប់រំពេញលេញ និងឯកភាព

រដ្ឋត្រូវរៀបចំឱ្យមានប្រព័ន្ធអប់រំពេញលេញ និងឯកភាព ដែលរួមមានការអប់រំក្នុង
ប្រព័ន្ធ ការអប់រំក្រៅប្រព័ន្ធ និងការអប់រំមិនផ្លូវការ ។ ការអប់រំកុមារតូចជាងការសិក្សាត្រៀម
នៃប្រព័ន្ធអប់រំ ។

ប្រព័ន្ធអប់រំកម្ពុជា រួមមានការអប់រំសាធារណៈ និងការអប់រំឯកជន ។ ក្រសួងទទួល
បន្ទុកវិស័យអប់រំ ត្រូវកំណត់ខ្លឹមសារស្តីពីប្រព័ន្ធអប់រំក្នុងលិខិតបទដ្ឋានដោយឡែក ។

មាត្រា ១៦.- ការគាំពារនិងការអប់រំកុមារតូច

រដ្ឋត្រូវគាំពារ និងអប់រំកុមារតូច ចាប់ពីកម្រិតសូន្យឆ្នាំមុនមត្តេយ្យសិក្សា ដែលជាទូ
ទៅប្រព្រឹត្តនៅទារកដ្ឋាននៅសហគមន៍ ឬ នៅផ្ទះ ។

ការអប់រំមត្តេយ្យសិក្សា ត្រូវចាប់អនុវត្តមុនបឋមសិក្សា ដើម្បីត្រៀមលក្ខណៈចូល
បឋមសិក្សា ។

ក្រសួងទទួលបន្ទុកវិស័យអប់រំ និងក្រសួងស្ថាប័នពាក់ព័ន្ធ ត្រូវកំណត់ខ្លឹមសារស្តីពី
ការគាំពារ និងការអប់រំកុមារតូច ។

មាត្រា ១៧.- ការអប់រំចំណេះទូទៅ

ការអប់រំចំណេះទូទៅ ជាការចាំបាច់ដែលធ្វើឱ្យអ្នកសិក្សាមានការរីកចម្រើនចំណេះ
ដឹង និងសីលធម៌ ឬ គ្រូលិកលក្ខណៈល្អ ដោយលើកកម្ពស់សមត្ថភាពខាងផ្លូវចិត្ត បញ្ញា កាយ
និងផ្លូវនាំឱ្យចូលរៀនចំណេះដឹង និងបំណិនមូលដ្ឋាន ។





វិញ្ញាបនបត្រ



ពុទ្ធិករធម្មយាត្រានៅឥណ្ឌា

កាលពីថ្ងៃទី ៥ ដល់ថ្ងៃទី១២ ខែកញ្ញា ឆ្នាំ២០០៧ គណៈប្រតិភូប្រទេសទន្លេមេគង្គចំនួន ៥ គឺកម្ពុជា ឡាវ ភូមា ថៃ និងវៀតណាមបានដឹកនាំសមាជិកសរុបចំនួន ១១០នាក់ ធ្វើធម្មយាត្រាពុទ្ធសាសនារួមគ្នាមួយឆ្ពោះទៅពុទ្ធបូជនីយដ្ឋានសំខាន់ៗជាច្រើននៅប្រទេសឥណ្ឌា។ កូនធម្មយាត្រានេះ ធ្វើឡើងក្រោមការឧបត្ថម្ភ និងការគាំទ្ររបស់រដ្ឋាភិបាលនៃសាធារណរដ្ឋឥណ្ឌា ក្នុងគោលបំណងពង្រឹងកិច្ចសហប្រតិបត្តិការពហុភាគី រវាងប្រទេសទន្លេមេគង្គទាំង ៥ និងប្រទេសទន្លេគង្គា (ឥណ្ឌា) លើវិស័យវប្បធម៌ព្រះពុទ្ធសាសនា ក្រោមប្រធានបទ "កិច្ចសហប្រតិបត្តិការមេគង្គ-គង្គា"។ ខ្ញុំ ខៀវ សំផន ជាសមាជិកម្នាក់ នៃគណៈប្រតិភូកម្ពុជា នាពេលនោះ ។

នៅថ្ងៃទី៤ ខែកញ្ញា ឆ្នាំ២០០៧ គណៈប្រតិភូធម្មយាត្រាកម្ពុជាដែលមានសមាជិក២០រូប ដឹកនាំដោយឯកឧត្តមហ៊ុន គីមថន អនុរដ្ឋលេខាធិការក្រសួងធម្មការ និងសាសនា បានចាកចេញពីអាកាសយានដ្ឋានអន្តរជាតិភ្នំពេញនៅវេលាម៉ោង ១០ព្រឹក ហើយទៅដល់ទីក្រុងបាងកក (ប្រទេសថៃ) បន្ទាប់ពីហោះហើរអស់រយៈពេលមួយម៉ោងក្រោយមក។ នៅបាងកក គណៈប្រតិភូកម្ពុជាយើងបានជួបជុំជាមួយគណៈប្រតិភូនៃប្រទេសបួនទៀត មុននឹងបន្តដំណើរទៅកាន់ប្រទេសឥណ្ឌា នាព្រឹកថ្ងៃបន្ទាប់ (០៥-០៩-០៧)។ គណៈប្រតិភូធម្មយាត្រាអន្តរពុទ្ធសាសនិកបានទៅដល់អាកាសយានដ្ឋានប៉ាតណា (Patna) ក្រោយពីធ្វើដំណើររួមគ្នាអស់ពេលបីម៉ោង។ នៅទីនោះ គណៈប្រតិភូទាំង៥ប្រទេសបានទទួលកិច្ចស្វាគមន៍យ៉ាងកក់ក្តៅ បំផុតពីអាជ្ញាធរក្រុងប៉ាតណា មន្ត្រីរដ្ឋ និងរដ្ឋាភិបាលរដ្ឋប៊ីហារ (Bihar) និងមន្ត្រីទេសចរណ៍រដ្ឋប៊ីហារ។ នៅទីនោះដែរ ក្រុមអ្នកយកព័ត៌មាន អ្នកថតរូប វិទ្យុ និងទូរទស្សន៍ជាច្រើនបានមកយកព័ត៌មាន សម្ភាស និងថតរូបយ៉ាងមមាញឹក។ គណៈប្រតិភូយើងបានស្នាក់នៅក្នុងក្រុងប៉ាតណាមួយយប់ដោយបានចូលរួមក្នុងពិធីបំប្លែងអាហារថ្ងៃត្រង់ និងល្ងាចជាភិក្ខុយសដែលរៀបចំឡើងដោយឯកឧត្តមអភិបាលរដ្ឋប៊ីហារ និងប្រធានរដ្ឋមន្ត្រីនៃរដ្ឋប៊ីហារ។ ចាប់ពីថ្ងៃទី៦ ខែកញ្ញា ឆ្នាំ ២០០៧ គណៈប្រតិភូធម្មយាត្រាអន្តរពុទ្ធសាសនិកបានចូលទស្សនា និងធ្វើពិធីមស្សារពុទ្ធបូជនីយដ្ឋាន និងមណ្ឌល ទេសចរណ៍ទាំងឡាយនៃរដ្ឋប៊ីហារ និងរដ្ឋឧត្តរាប្រទេស (Uttar Pradesh: UP) ជាបន្តបន្ទាប់ ។

ពុទ្ធបូជនីយដ្ឋានសំខាន់ៗដែលគណៈប្រតិភូយើងបានទស្សនា និងធ្វើសក្ការបូជា នៅរដ្ឋទាំងពីរខាងលើរួមមាន :



ទេវក្រុងបាតណា និងពោធិគយា (Bodhgaya) នៃរដ្ឋបីហារ

ក្រុងបាតណា (អតីតបាលីគ្រាម ឬក្រុងបាលីបុត្រ)

ជារដ្ឋធានីនៃរដ្ឋបីហារ ស្ថិតនៅលើឆ្នេរទន្លេគង្គា ជាទីដែលអង្គព្រះសម្មាសម្ពុទ្ធបានទ្រង់យាងឆ្លងកាត់ទន្លេនេះ មកផ្សព្វផ្សាយព្រះធម៌របស់ព្រះអង្គនៅទីនេះ និងជាទីដែលព្រះបាទអជាតសត្តនៃនគរមគធៈ បានរើព្រះរាជធានីពីរាជី (Rajgir អតីតក្រុងរាជគ្រឹះ) មកតាំងនៅទីនេះ កាលពីសតវត្សទី៦ មុនគ.ស. ។

ពោធិគយា

ស្ថិតនៅចម្ងាយ ១១៥គ.ម. ពីបាតណា ជាទីកន្លែងមានដីជាតិ មានពណ៌បៃតងស្រស់ ដោយសារការប្រស់ព្រំនៃស្ទឹងផល្គុ ឬនេរព្វណា (នេរព្វរា) ។ ទីនេះហើយដែលព្រះយុវតាបសសិទ្ធត្ថ ទ្រង់បានជ្រើសរើសជាទីតាំងសម្រាប់ពិធារណា និងដោះស្រាយនូវប្រស្នាដ៏ធំមួយ គឺសេចក្តីទុក្ខរបស់មនុស្សជាតិ រហូតបានត្រាស់ដឹងនូវអនុត្តរសម្មាសម្ពោធិញ្ញណា ។

ចេតិយមហាពោធិ ដែលមានកម្ពស់ ៥២ម៉ែត្រ កប់ក្នុងមេឃពណ៌ខៀវស្រងាត់ ឈររឹងមាំនៅជាប់ដើមពោធិព្រឹក្ស ជាទីដែលព្រះសិទ្ធត្ថទ្រង់បានសម្រេចនូវគុណធម៌ខ្ពស់ ក្រែលែងលើសមនុស្ស និងទេវតាទាំងឡាយ នៅលើរតនបល្ល័ង្កដ៏ឧត្តម ។ ចេតិយតូចៗជាច្រើនលេចឡើងជុំវិញចេតិយមហាពោធិ កណ្តាលទិសានពណ៌បៃតង ស្ថិតក្នុងបរិយាកាសស្ងប់ស្ងាត់ត្រជាក់ល្អិត ដែលយូរៗម្តង សូរស័ព្ទព្រះធម៌លាន់ពូត្រលូចកប់ព្នងអាកាស ជាទីត្រឿងប្រកាសនូវសច្ចធម៌ និងសេចក្តីស្ងប់របស់អង្គព្រះសម្មាសម្ពុទ្ធ ។ គឺជាទីដែលនាំចិត្តពុទ្ធសាសនិកទាំងឡាយឱ្យកើតសេចក្តីជ្រះថ្លាចំពោះព្រះសម្មាសម្ពុទ្ធនិងសាសនារបស់ព្រះអង្គក្រៃពេកណាស់ ។



ពុទ្ធគយា : កន្លែងព្រះអង្គត្រាស់ដឹង

នៅទីនេះ គណៈប្រតិភូខ្មែរយើងបានរួមគ្នាសូត្រធម៌នមស្តារ និងធ្វើសមាធិតាមកាលគួរ ។ យើងបានទស្សនាប៉ាន់ទីខ្លះទៀត មានទីតាំងដើមអដបាលនិគ្រោធ (កន្លែងព្រះពុទ្ធទ្រង់គង់ចំរើនកម្ពុដ្ឋាន) និងស្រះមុជ្ជលិន (កន្លែងដែលមុជ្ជលិននាគរាជ ពេនថ្វាយព្រះពុទ្ធអង្គគង់ពីលើ និងបើកពាការពារព្រះអង្គ) ជាដើម ដែលនៅក្បែរទីនោះ ។ ឆ្ងាយពីនោះបន្តិចនៅក្បែរស្ទឹងផល្គុ (នេរព្វណា ឬនេរព្វរា) យើងបានឃើញទីតាំងអតីតលំនៅស្ថានរបស់បុត្រីមេដឹកនាំសេនានិគម គឺនាងសុជាតា ដែលកាលនោះបានថ្វាយចង្កាន់ចំពោះតាបសសិទ្ធត្ថ មុនពេលបានត្រាស់ជាព្រះពុទ្ធ ។

នាលន្ទា^(១) មហារិហារ

ស្ថិតនៅចម្ងាយ៨០គ.ម. ពីពោធិគយា ។ នៅទីនេះ ព្រះពុទ្ធអង្គទ្រង់ធ្លាប់យាងគង់នៅជាញឹកញាប់នៅក្នុងព្រៃអម្ពរីន (mango grove) របស់បារិវិកសេដ្ឋី (Setthi Pavarika) ។ ព្រះសារីបុត្របានសម្រេចអរហត្ត និងអស់ព្រះជន្មនៅទីនេះ ។ ព្រះបាទអសោកបានយាងមកថ្វាយបង្គំព្រះសារិកបាតុរបស់ព្រះសារីបុត្រ និងបានកសាងស្នូបដ៏ធំមួយនៅលើ

(១) នាលន្ទា (Nalanda) < ន (na) + អស់ (alam) + នា (da) : ឱ្យមិនចេះឈ្នួម



ទីបញ្ចុះព្រះអង្គិធាតុរបស់ព្រះអង្គ (សារីបុត្រ) នៅទីនេះសម្រាប់ជាទីសក្ការៈ ។ សព្វថ្ងៃនេះ នាលន្ទាជាតំបន់មរតករបស់ ពិភពលោក ។ តំបន់នេះលាតសន្ធឹងលើផ្ទៃដី ១៤ហិកតាមានវត្តអារាមបាក់បែកចំនួន ១១ និងវិហារ ៥ ។ ភាពល្បីល្បាញនៃ នាលន្ទាមហាវិហារ កើតមានបន្ទាប់ពីការគាស់កាយឃើញត្រាផ្លូវការមួយដែលឆ្លាក់អក្សរថា "Sri Nalanda Mahavihara Arya Bhikshu Sanghasas (ព្រះភិក្ខុសង្ឃទាំងឡាយនៃមហាវិហារស្រីនាលន្ទា)" កាលពីទសវត្សឆ្នាំ ១៨៦០ ធ្វើឡើងដោយក្រុមបុរាណវិទូ ដឹកនាំដោយ Alexander Cunningham (អង់គ្លេស) ។

យ៉ាងណាក៏ដោយ នាលន្ទា ធ្វើឱ្យយើងមានក្តីរកើបស្ងប់ស្ងែងចំពោះភាពរុងរឿងនៃការសិក្សាព្រះធម៌នៃអង្គព្រះ សម្មាសម្ពុទ្ធនាអតីតកាលនៅប្រទេសឥណ្ឌា ។

រ៉ាជី (Rajgir)

ជាអតីតក្រុងរាជគ្រឹះ ដែលកាលនោះជារាជធានីនៃនគរមគធៈ សោយរាជ្យដោយព្រះបាទពិម្ពិសារ ។ ក្រុងរាជគ្រឹះ ពន្ធព័ទ្ធដោយភ្នំ ៥ និងគុហាជាច្រើន ដែលមានឈ្មោះហៅតាមភាសាខុសគ្នា ។ មុន និងក្នុងជំនាន់ពុទ្ធកាល ភ្នំ និងគុហា ទាំងនេះ ជាទីស្វែងរកធម៌របស់គណាចារ្យ និងមេលទ្ធិផ្សេងៗរាប់ចាប់ពីលទ្ធិរូបធាតុនិយម (materialism) នៃនិកាយ ចរវកៈ (Charavaka School) ជំនាន់ដើមរហូតដល់បរមត្ថិវិទ្យា (metaphysics) នៃទស្សនវិទូឧបនិស័ទ ។ ដូចគណាចារ្យ ឯទៀតដែរ ព្រះសិទ្ធក្តក៏បានស្វែងរកសច្ចធម៌ និងផ្លូវវិលត់ទុក្ខក្នុងសំណាក់តាបសពីរូបនៅទីនេះដែរ ។ ប៉ុន្តែភាពស្ងប់ស្ងាត់ (សង្រួម) និងកាយវិការដ៏សមសួនរបស់ព្រះអង្គ បានធ្វើអ្នកនគរមគធៈ ទាំងស្តេច ទាំងរាស្ត្រ ចាប់អារម្មណ៍យ៉ាងខ្លាំង ។

រ៉ាជី ឬរាជគ្រឹះ មានចម្ងាយ ១១គ.ម ពីនាលន្ទា ៧០គ.ម ពីពោធិកយា ១០០គ.ម ពីប៉ាតៈណា ។ គេអាចមើល ឃើញទិដ្ឋភាពទាំងមូលនៃអតីតរាជធានីដ៏ល្បីល្បាញនេះ ពីលើកំពូលភ្នំរត្នៈគីរី (Ratnagiri) ដោយជិះកៅអីព្យូរនិងខ្សែកាប ទាញឡើងកំពូលភ្នំ (Chairlift) ។

នៅក្រុងពារាណសី (Varanasi)^(១) រដ្ឋឧត្តរាប្រទេស (ឧត្តរាប្រទេស Uttar Pradesh :UP)

ធ្វើដំណើរអស់ចម្ងាយផ្លូវប្រមាណ ២៤០គ.ម ពីប៉ាតៈណា តាមរថយន្តទេសចរណ៍យើងបានទៅដល់ក្រុងពារាណសី ដែលជាទីក្រុងពិសិដ្ឋរបស់ពួកហិណ្ឌូ ។ ពុទ្ធបូជនីយដ្ឋានសំខាន់ៗដែលយើងបានធ្វើធម្មយាត្រានៅទីនោះរួមមាន :

សារនាថ (Sarnath)

ស្ថិតនៅចម្ងាយ ១០គ.ម ពីក្រុងពារាណសី ។ ក្រោយពេលបានគ្រាស់ដឹង ព្រះសក្យមុនីគោត្តម ទ្រង់បានធ្វើពុទ្ធ ដំណើរអស់ ២៥០គ.ម ឆ្លងកាត់ទន្លេគង្គាពីពោធិកយា ដើម្បីតាមរកតាបស៥រូប ដែលបានតស៊ូជាមួយព្រះអង្គក្នុងការ ស្វែងរកមោក្ខធម៌ ហើយបានចាកចេញពីព្រះអង្គ នៅពេលបានឃើញព្រះអង្គលុះចោលអត្តកិលមថានុយោគ (ការធ្វើបាប ខ្លួន) ឬទុក្ខរកិរិយាមកសោយចង្ហាន់វិញ ។ ទ្រង់បានជួបតាបសទាំង៥នៅឧទ្យានមិតទាយវីន ឬគិលីបត្រៈ ដែលក្រោយមក រហូតដល់ឥឡូវ ទីនេះគេហៅថា សារនាថ តាមនាមរបស់ព្រះពោធិសត្វសរង្កនាថៈ (Saranganatha)^(២) ។ ព្រះអង្គបាន សម្តែងធម្មចក្កប្បវត្តនសូត្រ ជាបឋមទេសនាប្រោសតាបស ៥រូប ។ នៅសារនាថ ព្រះអង្គទ្រង់បានបង្កើតគណៈសង្ឃ (Sangha) ដំបូងជាមួយភិក្ខុ ៥អង្គ (អតីតតាបស ៥រូប) ជាសារីករបស់ព្រះអង្គ និងបុត្ររបស់ពាណិជ្ជម្នាក់ នៅដែនកាសី

(១) ពារាណសី ជូនកាលគេហៅថា បេណារេស (Benaras) និង កាសី (kashi) ផងដែរ ។

(២) នាមពោធិសត្វក្នុងពុទ្ធសាសនាមហាយាន



ឈ្មោះ យស។ សារនាថ ជាទីតាំងដំបូងបង្អស់ដែលព្រះពុទ្ធសាសនាត្រូវបានប្រតិស្ឋានឡើង។ សារនាថមានកិត្តិនាមល្បីល្បាញ នៅក្នុងរាជ្យព្រះបាទអសោក (Emperor Ashoka)។ សសរស្តម្ភព្រះបាទអសោកមានរូបសិហៈបួនត្រូវបានរកឃើញនៅសារនាថ នៅឆ្នាំ១៩០៤។ ព្រះសង្ឃពុទ្ធសាសនា និងសិល្បៈពុទ្ធសាសនាត្រូវបានគោរពបូជា និងលើកតម្កើងខ្ពស់រហូតមក ដល់សតវត្សទី១២។ នៅឆ្នាំ១១៩៤ ក្រុងពារាណសី និងសារនាថត្រូវពួកមូស្លីម (Muslim) ឈ្លានពាន និងវាយកម្ទេច ចោលស្ទើររាបដល់ដី។ នៅពេលនោះ សំឡេងសូត្រធម៌របស់ព្រះសង្ឃត្រូវបាត់បង់ពីសារនាថទៅឮនៅប្រទេសឯទៀតៗស្ទើរទាំងអស់។ ៧០០ឆ្នាំក្រោយមក ក្រុមបុរាណវិទូមួយក្រុមរបស់អង់គ្លេស ដឹកនាំដោយ Alexander Cunningham បាន ស្រាវជ្រាវរុករកសារនាថឡើងវិញ បើកចំហរទ្វារប្រវត្តិសាស្ត្រឥណ្ឌាពីបុរាណដែលគេបំភ្លេចចោលឱ្យទូលាយ។ បច្ចុប្បន្ន ឥណ្ឌាបានយករូបសសរស្តម្ភព្រះបាទអសោក តំណាងការផ្សាយទៅគ្រប់ទិសទាំង ៤ នៃធម៌ព្រះពុទ្ធជាសញ្ញាជាតិ។

ទីស្ថានសំខាន់ៗដែលយើងបានឃើញ និងបានធ្វើសក្ការបូជានៅសារនាថ គឺ :

- សូបធម្មេខ (Dhamekh Stupa) : មានរាងជាស៊ីឡាំងកសាងដោយព្រះបាទអសោក ឧទ្ទិសដល់ទីដែលព្រះពុទ្ធសំដែងធម្មចក្កប្បវត្តនសូត្រប្រោសភិក្ខុ ៥អង្គ។
- ព្រៃឥសិបតនមិតទាយវ័ន : ព្រៃដែលព្រះចៅក្រុងពារាណសី ទ្រង់ឱ្យអភ័យដល់សត្វម្រឹត
- មូលគន្ធកុដិ (Mulgandhakuti) : កន្លែងដែលព្រះពុទ្ធទ្រង់គង់ចាំព្រះវិស្ណុនៅសារនាថ។ នៅទីនេះដែរ គេបានកសាងវិហារមួយ ឈ្មោះមូលគន្ធកុដិវិហារ ដែលមានបញ្ចុះព្រះសារិរិកធាតុរបស់ព្រះពុទ្ធរកឃើញនៅតាក្សីឡា (តក្កសីលា Taxila)។ នៅក្រៅវិហារនេះ គឺដើមពោធិព្រឹក្សមានមែកសាខាជាទិមិត្តរូបនៃដំណើរវិលមកវិញនៃព្រះពុទ្ធសាសនានៅឥណ្ឌា ទោះជា មិនរឹងប៉ឹងមាំមួនដូចជំនាន់ពុទ្ធកាលក៏ដោយ។
- ចៅខាន់ទិ (Chaukhandi) : ស្ថិតលើកូនភ្នំមួយ ជាស្តុបតំណាងទីកន្លែងដែលព្រះពុទ្ធទ្រង់បានជួបតាបស ៥រូបដំបូងក្នុងដំណើរយាងទៅកាន់សារនាថ។

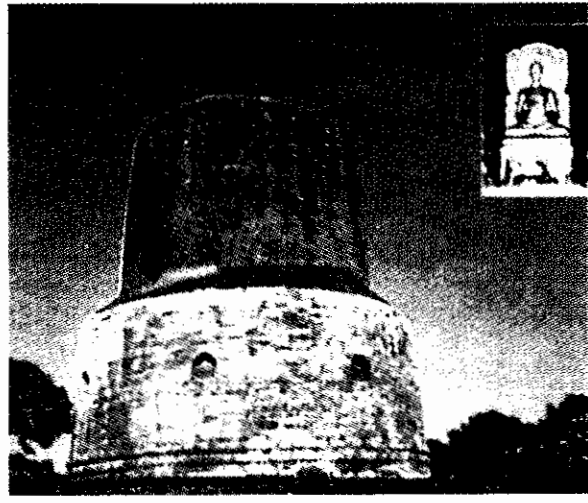

សារនាថ : កន្លែងព្រះអង្គប្រោសបញ្ចវគ្គិ

ក្រៅពីពុទ្ធខ្នាន ដូចបានរៀបរាប់ដោយសង្ខេបខាងលើនេះ គណៈប្រតិភូយើងបានចូលរួមសកម្មភាពវប្បធម៌ និងទស្សនាមជ្ឈមណ្ឌលសំខាន់ៗទាំងឡាយរបស់ឥណ្ឌា មានជាអាទិ៍ គឺ :

- បានចូលរួមសម្តែងសិល្បៈចម្រៀង របាំប្រពៃណីរបស់ប្រទេសនីមួយៗក្នុងកម្មវិធីវប្បធម៌ និងបានទស្សនាភាពល្អឆើតឆាយនៃពុទ្ធប្រវត្តិដែលសម្តែងដោយសិល្បករ សិល្បការិនីឥណ្ឌាល្បីៗនៅរដ្ឋទាំងពីរ
- បានទស្សនាសារមន្ទីរ ប្រវត្តិសាស្ត្រ សិល្បៈវប្បធម៌នានារបស់ឥណ្ឌា។
- បានទស្សនាបន្ទាយ Ramnagar (សំណល់ពីអាណានិគមអង់គ្លេស) ដែលស្ថិតនៅលើមាត់ទន្លេគង្គា។



- បានទស្សនាមណ្ឌលផលិត និងលក់កំណាត់ សំលៀកបំពាក់សូត្រដែលជាផលិតផលល្បីល្បាញរបស់ឥណ្ឌា ។
- បានចូលរួមស្តាប់មតិអន្តរកម្មរបស់អ្នកប្រាជ្ញ និងសាស្ត្រាចារ្យផ្នែកការសិក្សាភាសាបាលី និងព្រះពុទ្ធសាសនា នៅសាកលវិទ្យាល័យ ហិណ្ឌូពារាណសី (Benaras Hindu University) ។
- បានធ្វើដំណើរតាមនាវា ទស្សនាទិដ្ឋភាពវប្បធម៌ហិណ្ឌូប្លែកៗ (ការបូជាសព ការបូជាព្រះគង្គា...) នៅតាមដងទន្លេ គង្គា ។
- បានចូលរួមទស្សនាវត្តខ្មែរបណ្តោះអាសន្ននៅរដ្ឋប៊ីហារ និងបានប្រគេនថវិកាសម្រាប់បន្តការកសាងវត្ត ចំពោះ សមណនិស្សិតខ្មែរ (សម្រាប់តែគណៈប្រតិភូខ្មែរប៉ុណ្ណោះ) ។ល។

គណៈប្រតិភូធម្មយាត្រា បានចាកចេញពីអាកាសយានដ្ឋានក្រុងពារាណសី ទៅកាន់ទីក្រុងបាងកកនៅថ្ងៃទី១២ ខែកញ្ញា ឆ្នាំ២០០៧ ក្នុងដំណើរវិលត្រឡប់ទៅកាន់ប្រទេសវៀងខ្មែរវិញ ដោយនាំមកជាមួយនូវសេចក្តីរីករាយសោកស្តាយ អាឡោះអាលីយ៍ពន់ពេក ។

យើងរំភើបចិត្តណាស់ ដោយសារថា អង្គព្រះសម្មាសម្ពុទ្ធដែលបានបរិនិព្វានជាងពីរពាន់ប្រាំរយឆ្នាំកន្លងទៅហើយ ហាក់ ដូចជាកំពុងយាងជាមួយយើង ទទួលសក្តារបូជាពីយើង ។ យើងសោកស្តាយអាឡោះអាលីយ៍ដោយសារថា នៅមានពុទ្ធដ្ឋាន សំខាន់ៗឯទៀតៗ ដូចជា ទីដែលព្រះពុទ្ធទ្រង់ចូលកាន់មហាបរិនិព្វាន នៅកុសិនារា (កុសិនារា) និងទីដែលទ្រង់ប្រសូត នៅលុម្ពិនី (ព្រំដែនឥណ្ឌា-ទេប៉ាល់) ដែលយើងពុំបានទស្សនានៅឡើយ ដោយសារកម្មវិធីមានកំណត់ពេល ។

យ៉ាងណាក៏ដោយ ធម្មយាត្រានេះ ធ្វើឱ្យខ្ញុំបានឃើញផ្ទាល់ភ្នែកនូវទឹកដីពុទ្ធកូមិ ព្រឹត្តិការណ៍ព្រះពុទ្ធសាសនាតាំងពី អតីតកាលមកបច្ចុប្បន្នកាល និងជីវភាពពិតរបស់ពលរដ្ឋឥណ្ឌាបច្ចុប្បន្ន ។ ខ្ញុំមានអារម្មណ៍ក្អកក្អួលយ៉ាងខ្លាំងនៅពេលមើល ឃើញថា ព្រះពុទ្ធសាសនាមានប្រភពនៅឥណ្ឌា តែពលរដ្ឋឥណ្ឌាភាគច្រើនមិនយកចិត្តទុកដាក់ចំពោះព្រះពុទ្ធសាសនាដូចពួក យើងសោះ ។ ប្រៀបធៀបជីវិតគ្រប់បែបរបស់ពលរដ្ឋឥណ្ឌា និងជីវិតរបស់ព្រះពុទ្ធ ឥណ្ឌាសមជាទឹកដីពុទ្ធកូមិឥតខ្ចោះ ព្រោះ ឥណ្ឌាមានចំរុះដោយវប្បធម៌ អរិយធម៌គ្រប់ពណ៌សំបុរ និងមានចំណាស់បំផុតក្នុងពិភពលោក ។



ទន្លេលុម្ពិនី : កន្លែងព្រះអង្គប្រសូត ប្រទេសទេប៉ាល់

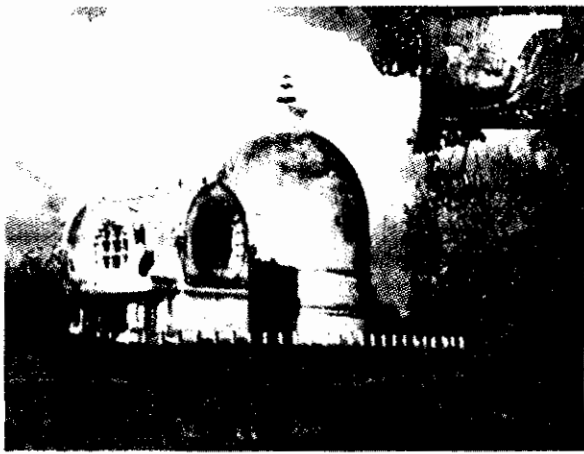

កុសិនារា : ទីដែលព្រះពុទ្ធទ្រង់ចូលកាន់មហាបរិនិព្វាន



សកម្មភាពពុទ្ធសាសនាកាន់បន្ថយភាពក្រីក្រ (ត)

២.១ ការអប់រំ

ក-អប់រំសីលធម៌

ជារៀងរាល់ថ្ងៃ៨កើត-៨រោច ថ្ងៃ១៥កើត និងថ្ងៃ១៥ ឬ១៤រោច នៅតាមវត្តអារាមនានា ក្នុងព្រះរាជាណាចក្រកម្ពុជា តែងមានឧបាសក ឧបាសិកា ទាយក ទាយិកា យុវជន យុវនារី កុលបុត្រខ្មែរទៅវត្តសមាទានសីល៥ សីល៨ ឬសីល១០ តាមសទ្ទាជ្រះថ្លារៀងៗខ្លួន។ ព្រះសង្ឃតែងអប់រំពីរបៀបនៃការកាន់សីល និងអានិសង្សផ្សេងៗរបស់សីល ដែលនាំមកនូវ ផលប្រយោជន៍សម្រាប់ខ្លួន និងសង្គម។ ចំណែកព្រះសង្ឃក៏ដូចគ្នា គឺរៀងរាល់ថ្ងៃ១៥កើត ថ្ងៃ១៥ ឬ១៤រោច ព្រះគ្រូចៅ អធិការ ព្រះថេរៈ ឬគណៈសង្ឃក្នុងវត្តនីមួយៗបានចូលរួមធ្វើឧបាសថ និងផ្តល់ឱកាសអប់រំសីលធម៌ ក្នុងភាពជាអ្នកបូសដល់ភិក្ខុ សាមណេរទាំងឡាយរៀងរាល់ថ្ងៃឧបាសថសីល រៀបរយតែមានករណីចាំបាច់ ។

ទន្ទឹមនឹងនេះ ព្រះសង្ឃក៏បានចូលរួមអប់រំសីលធម៌ដល់សិស្សានុសិស្សនៅតាមបណ្តាសាលារៀនមួយចំនួនទាំងនៅក្នុង ទីក្រុង ជនបទ និងសហគមន៍ផ្សេងៗនៅតាមមូលដ្ឋានឱ្យប្រព្រឹត្តល្អដោយកាយ វាចាចិត្ត ក្នុងទិសដៅលើកកម្ពស់សីលធម៌សង្គម ដែលកំពុងតែមានការថយចុះ ឱ្យមានភាពល្អប្រសើរឡើងវិញ។

ខ-អប់រំសុធិរិយ

ព្រះសង្ឃតែងតែអប់រំទូន្មានកុលបុត្រ កុលធីតាខ្មែរអំពីសុធិរិយនៃការរស់នៅយ៉ាងថ្លៃថ្នូរក្នុងសង្គមដូចជា អប់រំឱ្យចេះ គោរពរៀបចំរូប គោរពចាស់ព្រឹទ្ធាចារ្យ មាតាបិតា គោរពលោកគ្រូ អ្នកគ្រូ... ។

គ-អប់រំជួរចិត្ត

ព្រះសង្ឃបានអប់រំប្រជាពលរដ្ឋខ្មែរគ្រប់ស្រទាប់វណ្ណៈទាំងអស់ មិនថាព្រះរាជា នាម៉ឺន មន្ត្រី ឬប្រជាពលរដ្ឋតូចតាច ឡើយ គឺអប់រំឱ្យចេះមានចិត្តមេត្តា ករុណា មុទិតា និងឧបេក្ខា ចំពោះគ្នាទៅវិញទៅមក មិនត្រូវបៀតបៀនគ្នា រំលោភសិទ្ធិគ្នា ឡើយ។ នៅពេលប្រជាពលរដ្ឋមានទុក្ខព្រួយអ្វីមួយ តែងទៅពឹងពាក់ព្រះសង្ឃឱ្យជួយពន្យល់អប់រំចិត្ត ឱ្យស្គាល់ពីហេតុផលពិត ដែលកើតឡើងចំពោះខ្លួន និងនៅក្នុងសង្គម ឬបង្ហាត់បង្រៀនវិបស្សនា ចម្រើនការវិនិច្ឆ័យឱ្យស្ងប់រម្ងាប់ ចាកអកុសលធម៌ ផ្សេងៗនៅក្នុងលោក ។

ក្នុងសកម្មភាពអប់រំសីលធម៌ សុធិរិយ និងការអប់រំចិត្តនេះដែរ នៅពុទ្ធមណ្ឌលសុខុមាលភាពកុមារ (វត្តទួលតាឯក ខេត្តបាត់ដំបង) មានការរៀបចំកម្មវិធីមួយ គឺកម្មវិធី "ពុទ្ធសាសនា និងការអប់រំសីលធម៌" ចាប់ពីថ្ងៃទី០១ ខែសីហា ឆ្នាំ ២០០៧ ដល់ ថ្ងៃទី៣០ ខែឆ្នាំដដែលក្នុងគោលបំណង :

- ជួយយុវវ័យ កុមារា កុមារី ឱ្យមានឱកាសសិក្សា និងប្រតិបត្តិវិធីសីលធម៌ព្រះពុទ្ធសាសនា ស្គាល់ពីធម៌បុណ្យ នានាក្នុងព្រះពុទ្ធសាសនា និងសីលធម៌សង្គមឱ្យបានកាន់តែច្បាស់ ។
- ចង់ឃើញយុវវ័យ កុមារា កុមារី មានវិន័យសីលធម៌ស្អាតស្អំ ចេះគោរព និងធ្វើតាមច្បាប់ ។
- បណ្តុះយុវវ័យ កុមារា កុមារី ឱ្យក្លាយខ្លួនជាកូនល្អ សិស្សល្អ ប្រជាពលរដ្ឋល្អ និងជាពុទ្ធសាសនិកល្អ ព្រមទាំង បង្កើនការស្រឡាញ់ជាតិ សាសនា ព្រះមហាក្សត្រ ។



- ធ្វើឱ្យយុវវ័យ កុមារ កុមារី ស្គាល់នូវតម្លៃសិល្បៈ ប្រពៃណី ទំនៀមទម្លាប់ វប្បធម៌ អរិយធម៌ជាតិរបស់ខ្លួន និងបង្កើនការជួយថែរក្សាវប្បធម៌ឱ្យបានគង់វង្សតរៀងទៅ
- ហ្វឹកហាត់យុវវ័យ កុមារ កុមារី ឱ្យមានចរិយាមារយាទរស់នៅល្អប្រចាំថ្ងៃ ប្រកបដោយ សុធីវធម៌ ចេះការពារខ្លួនឱ្យផុតពីគ្រឿងញៀន និងជំងឺឆ្លងផ្សេងៗ
- ជួយពង្រឹងស្ថេរភាព និងសន្តិសុខក្នុងគ្រួសារ និងសង្គម ។

កម្មវិធីនេះមានបីវគ្គ ក្នុងមួយវគ្គមានរយៈពេល១០ថ្ងៃ មានកុលបុត្រកុលធីតាជាសិក្ខាកាមបានបួសរៀន ក្នុងរយៈពេលទាំង បីវគ្គនោះមានចំនួន ១៣៥រូប កុមារីមាន ៣៨រូប^(១) ។

២.២ ការបណ្តុះបណ្តាលវិជ្ជាជីវៈ

ក្នុងការអប់រំផ្តល់ជំនាញវិជ្ជាជីវៈ ព្រះសង្ឃបានចូលរួមយ៉ាងសកម្មក្នុងការផ្តល់ចំណេះដឹងតាមរយៈការបង្ហាត់ បង្រៀន ភាសាបរទេស មានភាសាអង់គ្លេសជាដើម និងការផ្តល់ជំនាញផ្សេងៗទៀត ដូចជាការបង្កើតក្រុមភ្លេង ជាងឈើ ជាងកំបោរ ជាងគំនូរ ជាងចម្លាក់ និងហត្ថកម្ម សិប្បកម្មផ្សេងៗទៀតនៅតាមសហគមន៍ ឬវត្តអារាម ឬបញ្ជូនប្អូនៗកុមារឱ្យ ទៅសិក្សារៀនសូត្រនៅតាមសាលារដ្ឋផ្សេងៗ ដើម្បីសិក្សានូវមុខវិជ្ជាជំនាញជីវៈផ្សេងៗតាមសម័យនិយម ដោយជួយឧបត្ថម្ភទាំងសិក្ខុបករណ៍ ទាំងសំលៀកបំពាក់ អាហារូបត្ថម្ភ និងទីស្នាក់នៅ ។

២.៣ កុមារកំព្រា ក្មេងអនាថា និងជនងាយរងគ្រោះ

ព្រះសង្ឃតែងយកព្រះទ័យទុកដាក់ជួយសង្គ្រោះកុមារកំព្រា ក្មេងអនាថា ដែលឪពុកម្តាយស្លាប់ចោលដោយជំងឺអេដស៍ ជាដើម ឬដោយសារការបែកបាក់គ្នារវាងឪពុកម្តាយ និងជនងាយរងគ្រោះមួយចំនួនដោយសារតែភាពក្រីក្រតោកយ៉ាក ។

នៅក្នុងសកម្មភាពនេះដែរ ព្រះសង្ឃវត្តច្បារអំពៅបានរាយការណ៍ពីសកម្មភាពការងារស្ម័គ្រចិត្ត ដៃគូអង្គការអូស្ត្រាលីសង្គ្រោះកុមារ ដែលបានអនុវត្តកន្លងមករហូតមកដល់បច្ចុប្បន្ននេះ ដើម្បីឆ្លើយតបការទប់ស្កាត់ការឆ្លងរាលដាលមេរោគអេដស៍ជំងឺអេដស៍ និងដើម្បីឈានទៅរកការលុបបំបាត់ចោលនូវការរើសអើងនៅក្នុងសហគមន៍មានដូចតទៅ :

- បានធ្វើសកម្មភាពចុះសួរសុខទុក្ខកុមារកំព្រា ដោយសារជម្ងឺអេដស៍ និងកុមារងាយរងគ្រោះ
- បានបញ្ជូនកុមារកំព្រាដែលមិនរៀនឱ្យបានចូលរៀននៅសាលារដ្ឋ
- តាមដានការសិក្សារបស់កុមារ នៅរាល់មួយខែម្តងជាប្រចាំ
- ចុះសួរសុខទុក្ខអ្នកជំងឺអេដស៍នៅតាមផ្ទះជារៀងរាល់សប្តាហ៍
- ចែកស្បៀង គ្រឿងឧបភោគ បរិភោគដល់កុមារកំព្រាជារៀងរាល់ខែ
- ចែកសំលៀកបំពាក់ និងសម្ភារៈសិក្សាជារៀងរាល់ឆ្នាំ និងប្រចាំខែផងដែរ
- ប្រជុំកុមារ និងអាណាព្យាបាលកុមារ មានអ្នកផ្ទុកជំងឺអេដស៍ និងអ្នកជម្ងឺអេដស៍រាល់មួយខែម្តង
- បញ្ជូនកុមារ និងអាណាព្យាបាលកុមារ អ្នកជំងឺអេដស៍ទៅមណ្ឌលសុខភាព ឬមន្ទីរពេទ្យជាប្រចាំខែ (ដោយបានថវិកាពីក្រុមជួយខ្លួនឯងខ្លះ និងបានទទួលការឧបត្ថម្ភផ្នែកសេវាដឹកជញ្ជូនពីអង្គការអូស្ត្រាលីសង្គ្រោះកុមារ)
- កម្មវិធីបានចែកដល់កុមារកំព្រា និងកុមារងាយរងគ្រោះដោយសារអេដស៍ បានចំនួន ៣០គ្រឿង ដោយគិតចាប់តាំងពីឆ្នាំ២០០៥ មកដល់ឆ្នាំ២០០៧នេះ បានទទួលថវិកាឧបត្ថម្ភពីអង្គការ និងក្រុមជួយខ្លួនឯង ។

(១) របាយការណ៍របស់អង្គការពុទ្ធសាសនាសុខុមាលភាពកុមារស្តីពី ពុទ្ធសាសនា និងការអប់រំសិល្បធម៌



- បានជួយថវិកាមួយចំណែកសម្រាប់ធ្វើបុណ្យ និងជួយសម្រួលដល់ការបូជាសព ដោយមានការអនុគ្រោះតម្លៃ ពីព្រះចៅអធិការវត្ត និងគណៈកម្មការសម្រាប់អ្នកជំងឺអេដស៍ ចំពោះកុមារ ឬអាណាព្យាបាលដែលបានស្លាប់ ។
- បាននិងបន្តធ្វើកិច្ចការនេះតទៅទៀត ។ ទិសដៅសំខាន់នៅឆ្នាំ២០០៧ ក្រុមការងារវត្តច្បារអំពៅ ក៏ដូចជា អង្គការអូស្ត្រាលីដែរ ជំរុញឱ្យគ្រួសារអ្នកទទួលផល ខិតខំរកមុខរបរខ្នាតតូចដើម្បីធ្វើការលក់ដូរកប្រាក់ចំណូល ដោយខ្លួនឯង ហើយអង្គការអូស្ត្រាលីនឹងផ្តល់ថវិកាឱ្យខ្លី ហើយឱ្យសងវិលវល់ដោយមិនគិតការប្រាក់ដោយចង់ ឱ្យគ្រួសារគាត់មានមុខរបរអាចរកប្រាក់ចំណូលទ្រទ្រង់ជីវភាពក្រុមគ្រួសារគាត់បានច្រើនជាងដែរ
- អង្គការយើងបានផ្តល់ថវិកាឱ្យខ្លីបានចំនួន២៧គ្រួសារហើយ និងជួយដល់គ្រួសារបន្តបន្ទាប់ទៀត ។

ជាបញ្ចប់ ព្រះអង្គក៏បានអំពាវនាវដល់សប្បុរសជន ប្រជាពលរដ្ឋទាំងអស់ មេត្តាជួយផ្តល់កម្លាំងចិត្ត ប្រាជ្ញាស្មារតី ជួយ ឧបត្ថម្ភដល់ពួកគាត់ ទាំងសម្ភារៈ និងថវិកាតាមសមត្រូវផ្សេងៗ ដោយមានការអនុគ្រោះ សូមកុំឱ្យមានការប្រកាន់ឋានៈ ខ្ពស់ទាប មានក្រឡើយ ហើយបែរមកនិយាយរាក់ទាក់ជាមួយពួកគេ ប្រកបដោយភាពស្និទ្ធស្នាលដូចម្តេច ធ្វើដូចនេះទើបសហគមន៍យើង មិនមានការរើសអើងតទៅទៀត ^(២) ។

២.៤ អ្នកជម្ងឺក្នុងមន្ទីរពេទ្យ

ព្រះសង្ឃតែងចុះទៅសួរសុខទុក្ខប្រជាពលរដ្ឋនៅតាមមន្ទីរពេទ្យ ពិសេសគឺអ្នកជំងឺដែលអស់ក្តីសង្ឃឹមក្នុងជីវិត (អេដស៍) ដើម្បីជាការលើកទឹកចិត្តដល់ពួកគេ ។ ព្រះអង្គបានពន្យល់ ណែនាំនូវហេតុផលផ្សេងៗដែលបានកើតមាន (អប់រំផ្លូវចិត្ត) កុំឱ្យពួក គេមានគំនិតតិចខ្លីដោយប្រការណាមួយ ។ ព្រះសង្ឃគឺជាសរណៈដ៏ប្រសើរដែលប្រជាពលរដ្ឋខ្មែរយើងតែងគោរពបូជាធ្វើឱ្យពួកគេ មានជំនឿជឿជាក់ និងមានក្តីសង្ឃឹមក្នុងជីវិត ហើយព្រះអង្គក៏បានចែកអំណោយខ្លះៗដល់ពួកគេផងដែរ ។

២.៥ អប់រំទណ្ឌិត

ក្រោមទ្រឹស្តីនៃការអប់រំរបស់ព្រះពុទ្ធសាសនា ព្រះសង្ឃតែងមានទឹកព្រះទ័យប្រកបដោយ មេត្តា ករុណាជាដ៏ធំ មិនថា អ្នកក្រីក្រ ទុគ្គត អនាថា ឬអ្នកជម្ងឺនោះទេ សូម្បីនៅមន្ទីរឃុំឃាំង (តុក) ដែលជាកន្លែងសម្រាប់ដាក់ទោសទណ្ឌ អ្នកប្រព្រឹត្ត ល្មើសច្បាប់ផ្សេងៗ ក៏ព្រះអង្គបានសុំការអនុញ្ញាតពីឆ្នាំតុកចូលទៅសួរសុខទុក្ខ ទាំងយកអំណោយខ្លះៗទៅចែកដល់ពួកគេ និង ធ្វើការអប់រំពន្យល់ហេតុផល កុំឱ្យពួកគេបង្កនូវភាពវឹកវរក្នុងសង្គម កុំឱ្យមានការចងគំនុំគុំគ្នា ឱ្យពួកគេចេះកែខ្លួន ធ្វើខ្លួនឱ្យ ក្លាយជាពលរដ្ឋល្អ ប្រព្រឹត្តសុចរិតធម៌ត្រឹមត្រូវ ឱ្យចេះតិចពីអនាគតខ្លួន ប្រពន្ធ កូនចៅ និងក្រុមគ្រួសារ នៅពេលត្រឡប់មក រស់នៅក្នុងសង្គមវិញ (ចេញពីពន្ធនាគារ) ។

(នៅមានត)

អធិបណ្ឌិត គុយ សូគាន

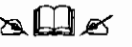

(២) សួររកថា (ព្រះសង្ឃវត្តច្បារអំពៅ) ស្តីពីការអប់រំស្តាប់ការឆ្លងរាលដាលមេរោគអេដស៍ ជម្ងឺអេដស៍ ការកាត់បន្ថយការរើសអើងនៅក្នុងសហគមន៍ឆ្នាំ២០០៧



ស្ថាប័នកម្ពស់តាមប្រវែងឆ្អឹង

ស្រ្តីអ្នកវិទ្យាសាស្ត្រម្នាក់បានបង្ហាញនិស្សិតមួយក្រុមនូវឆ្អឹងស្នងជើងធំមួយកំណាត់ (Tibia bone) នៃសាកសពក្មេងប្រុសម្នាក់អាយុដប់ឆ្នាំ ដែលបានរស់នៅក្នុងប្រទេសបារាំង កាលពី ៤០០ឆ្នាំមុន ។

អ្នកស្រីបានបង្ហាញពីរូបមន្តដែលក្រុមអ្នកវិទ្យាសាស្ត្របានគណនាប្រវែងកម្ពស់របស់កុមារនោះ តាមរយៈឆ្អឹងស្នងជើងធំមួយកំណាត់នោះ និងឆ្អឹងផ្សេងទៀត ។

ដោយដឹងថា ឆ្អឹងស្នងជើងធំរបស់កុមារនោះប្រវែង ២៤cm រូបមន្តសម្រាប់គណនាកម្ពស់ប្រវែងកំពស់របស់កុមារនោះ គឺ :

$$\text{ប្រវែងកម្ពស់} = (៣,៣៥ \times \text{ប្រវែងឆ្អឹងស្នងជើងធំ}) + ៤៤$$

$$\begin{aligned} \text{កម្ពស់កុមារនោះ (cm)} &= (3,35 \times 24) + 44 \\ &= 80,4 + 44 \\ &= 124,4 \end{aligned}$$

=> កុមារនោះកម្ពស់ 124cm ឬ 1,24m

អនុវត្តន៍ : តើយើងមានកម្ពស់ប្រវែងប៉ុន្មាន?

១-ចូរអ្នកវាស់ឆ្អឹងបីប្រភេទនៃមិត្តរបស់អ្នក និងឱ្យមិត្តនោះវាស់ឆ្អឹងទាំងបីប្រភេទនេះរបស់អ្នកវិញ ដាក់ក្នុងតារាងខាងក្រោម :

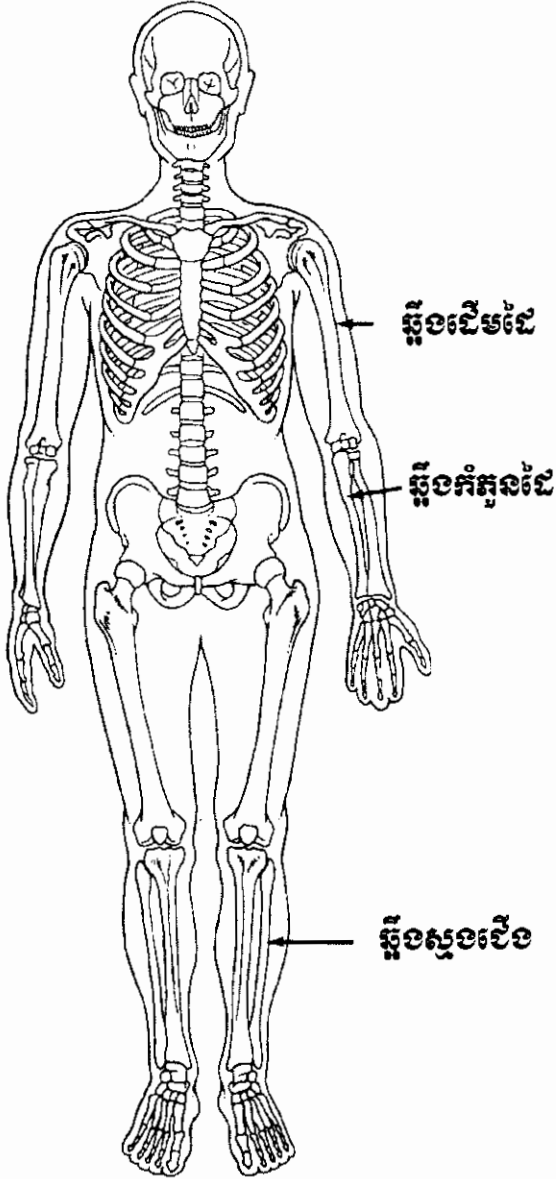

ប្រវែងឆ្អឹង (គិតជាសង់ទីម៉ែត្រ)			កំណត់សម្គាល់
ប្រភេទឆ្អឹង	របស់អ្នក	របស់មិត្តអ្នក	គេវាស់ប្រវែងឆ្អឹងទាំងបីប្រភេទនេះតាមអវៈយវៈ (ដៃ ជើង) ជាក់ស្តែងរបស់មនុស្សពីខាងក្រៅ ។
ឆ្អឹងស្នងជើងធំ (ពីជង្គង់ទៅកដើម)			
ឆ្អឹងដើមដៃ (ពីស្មាទៅកែងដៃ)			
ឆ្អឹងកំភួនដៃ (ពីកែងដៃទៅកដៃ)			



២-អនុវត្តរូបមន្តខាងក្រោមនេះ ដើម្បីរកប្រវែងកម្ពស់របស់អ្នក និងមិត្តអ្នកតាមរយៈប្រវែងឆ្អឹងដែលកត់ត្រាបានពីលំហាត់លេខ ១ ។

៣- ប្រៀបធៀបប្រវែងកម្ពស់របស់អ្នក ឬរបស់មិត្តអ្នកតាមប្រវែងឆ្អឹងនីមួយៗដែលរកឃើញក្នុងលំហាត់លេខ ២ ។

រូបមន្តគណនាប្រវែងកម្ពស់កុមារ (គិតជា ស.ម)
ពីអាយុ១០ឆ្នាំ ដល់ ១៥ឆ្នាំ

កុមារ

$$\begin{aligned} \text{កម្ពស់} &= (៣.៣៥ \times \text{ប្រវែងឆ្អឹងស្នងជើងធំ}) + ៤៤ \\ &= (៤.៩១ \times \text{ប្រវែងឆ្អឹងដើមដៃ}) + ១៦.៥ \\ &= (៥.៩៦ \times \text{ប្រវែងឆ្អឹងកំភួនដៃ}) + ៣០.៥ \end{aligned}$$

កុមារី

$$\begin{aligned} \text{កម្ពស់} &= (២.៩ \times \text{ប្រវែងឆ្អឹងស្នងជើងធំ}) + ៥៨.៧ \\ &= (៥.៨៥ \times \text{ប្រវែងឆ្អឹងកំភួនដៃ}) + ៣៥.៣ \\ &= (៤.១១ \times \text{ប្រវែងឆ្អឹងដើមដៃ}) + ៣៦.៩ \end{aligned}$$

ដើម្បីចៀសវាងលំអៀងឆ្ងាយពេក រង្វាស់ប្រវែងត្រូវគិតជា cm ។

លោក ខៀវ សំណ
នាយកសាលាប.ថ.ស ភូមិវាល
ស្រុកជើងព្រៃ ខេត្តកំពង់ចាម



ខន្តីប្រធាន	ប្រសើរលើសទាន
ចំរើតតន្ត្រី	ជាមេអស់ផល
អស់ត្រសលផង	តប្រចិត្តចង
បុណសិលខន្តី	
សម្តេចព្រះមហាសុមេធាវិបតីសង្ឃនាយក	
គណៈមហានិយមត្តរោ ប្រាសាទ ហ៊ុន	

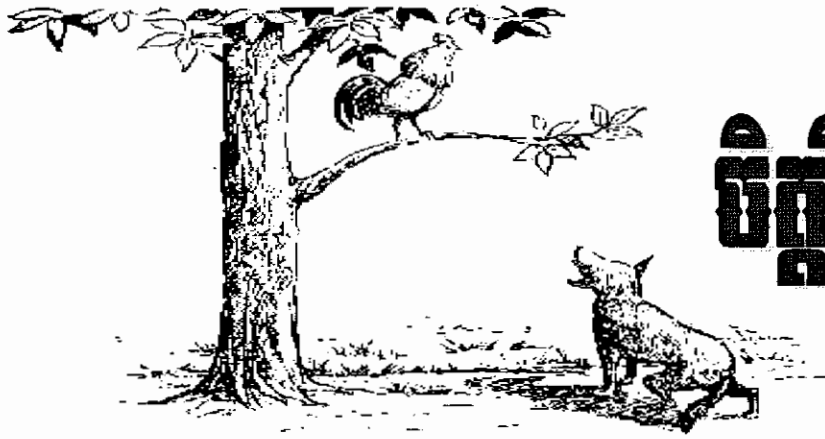

ចិត្តវិទ្យាអប់រំ

ការជួយកុមារក្នុងការរៀនសូត្រ

ការស្វាមនាខួរក្បាលរបស់កុមារ

ខួរក្បាលកុមារបានរីកលូតលាស់ចាប់តាំងពីមុនពេលកើត។ ដោយសារទារកនៅក្នុងផ្ទៃម្តាយលូតលាស់ ស៊ែនកោសិកាខួរក្បាលក៏លូតលាស់ដែរ។ លាននីមួយៗនៃខួរក្បាលក្លាយជាកន្លែងដែលមានការរៀបចំល្អ ដើម្បីត្រៀមលក្ខណៈទទួលបានព័ត៌មាន។ ក្រោយពេលកើត ទារកស្តាប់សំឡេងដែលបណ្តាលឱ្យកោសិកាប្រសាទ ហៅឈ្មោះ ភ្ជាប់ទំនាក់ទំនងជាមួយកោសិកាប្រសាទដទៃទៀត។ ទារកមើលឃើញមុខឪពុកម្តាយ ហើយបន្ទាប់មកឈ្មោះពីរទៀតត្រូវបានភ្ជាប់ទំនាក់ទំនងជាមួយគ្នា។ ខួរក្បាលរបស់ទារករីកលូតលាស់រហ័សណាស់។ ដងស៊ីតេខួរក្បាលកើន។ មានការធ្វើពិសោធន៍ជាច្រើនបានរួមចំណែកក្នុងការយល់ដឹងអំពីការលូតលាស់របស់ខួរក្បាល។

ការចូលរួមរបស់ឪពុកម្តាយ

ព័ត៌មានថ្មីៗអំពីការលូតលាស់ខួរក្បាលបានធ្វើឱ្យឪពុកម្តាយភ្ញាក់ផ្អើល។ របកគំហើញទាំងនោះបានឱ្យដឹងថា ឪពុកម្តាយមានឥទ្ធិពលយ៉ាងធំធេងទៅលើការលូតលាស់ខួរក្បាលរបស់កូន។

ពេលវេលាជួបជុំដើម្បីអតិថិជន

តាមការស្រាវជ្រាវបានឱ្យដឹងថា ខួរក្បាលមានសមត្ថភាពកាន់តែប្រសើរ ដើម្បីទទួលបាននូវភាពប៉ិនប្រសប់ក្នុងរយៈពេលកំណត់មួយ។ ឪពុកម្តាយ និងអ្នកថែទាំកុមារអាចចាប់យកគុណប្រយោជន៍នៃឱកាសប្រសើរជុំគ្នានេះឱ្យបាន។ ឧទាហរណ៍ : ភ្នែក (ការមើលឃើញ) ត្រូវលូតលាស់នៅវ័យទារក ឬមួយនៅរក្សាទុកភាពខ្សោយរបស់វាពេញមួយជីវិត។ ពេលវេលាប្រសើរជុំគ្នាសម្រាប់ការយល់ដឹងអំពីបំណិនចលករមូលដ្ឋានត្រូវប្រព្រឹត្តទៅចាប់តាំងពីកំណើតរហូតដល់អាយុ ៥ឆ្នាំ។

លានខួរក្បាលដែលយល់ដឹងអំពីវិធានភាសា បានបើកទូលាយដើម្បីទទួលបានរំលោភរហូតដល់អាយុប្រហែល ៦ឆ្នាំ។ លានខួរក្បាលសម្រាប់ការយល់ដឹងពាក្យពេចន៍ បើកទូលាយរហូតអស់មួយជីវិត។



ពហុបញ្ញា

ការស្រាវជ្រាវថ្មីៗធ្វើដោយលោក ហ្វារ៉ាដ ហ្គាដន័រ (Howard Gardner) សាស្ត្រាចារ្យនៅសាកលវិទ្យាល័យ សហរដ្ឋអាមេរិក បានឱ្យដឹងថា ខួរក្បាលមនុស្សមានលានប្រាជ្ញា ៨ គឺលានភាសា លានតក្ក-គណិតវិទ្យា លានលំហ លានកាយ-ចលនា លានតន្ត្រី លានអន្តរបុគ្គល (រវាងបុគ្គល និងបុគ្គល) លានអន្តោបុគ្គល (ខាងក្នុងខ្លួនបុគ្គល) លានធម្មជាតិនិយម ។

ទ្រឹស្តីពហុបញ្ញាបានឱ្យដឹងទៀតថា មនុស្សគ្រប់គ្នាមានលានប្រាជ្ញាដូចគ្នា ប៉ុន្តែមានកម្រិតប្រាជ្ញាខ្លាំង ឬខ្សោយ ខុសៗគ្នា ។ ឧទាហរណ៍ : កុមារម្នាក់អាចមានប្រាជ្ញាតន្ត្រីខ្លាំង ក៏ប៉ុន្តែខ្សោយផ្នែកភាសា ។ ដូច្នេះឪពុកម្តាយគប្បីពិចារណា ឱ្យច្បាស់លាស់ ដើម្បីវាយតម្លៃចំណុចខ្លាំងរបស់កូនម្នាក់ៗ ត្រូវជួយកូនឱ្យអភិវឌ្ឍ និងប្រើប្រាស់ចំណុចខ្លាំងនេះឱ្យមាន ប្រយោជន៍ ។

បង្កើនបំណិនគំនិត

ការលូតលាស់សតិបញ្ញា ជាលំនាំស្ថាបនាមួយ ។ កាលណាកុមារមានបទពិសោធន៍កាន់តែច្រើន នោះកុមារប្រើ បំណិនគំនិតកាន់តែច្រើនដែរ ។ បើកុមារអនុវត្តគិតកាន់តែច្រើន នោះកុមារកាន់តែយល់បទពិសោធន៍ថ្មីៗថែមទៀត ។ ឪពុក ម្តាយអាចជួយពង្រឹងបំណិនគំនិតរបស់កូន ដោយផ្តល់ឱកាសឱ្យកូនអនុវត្តបំណិននោះ ។

លំនឹក

លំនឹកត្រូវបានពង្រឹងឱ្យរឹងមាំ កាលណាកុមារផ្សារភ្ជាប់ពាក្យពេចន៍ និងបញ្ញត្តិទៅនឹងពិសោធន៍ ។ នៅពេលដែល ឪពុកម្តាយផ្តល់ព័ត៌មានមុនព្រឹត្តិការណ៍ រូបភាពត្រូវបានរំលឹក (នឹកឃើញឡើងវិញ) កាន់តែច្បាស់ ។ បន្ទាប់មក ពិសោធន៍ ណាដែលបានធ្វើឱ្យចាប់អារម្មណ៍ និងអាចយល់បាននោះ ធ្វើឱ្យនឹកឃើញបានល្អជាង ។ ឪពុកម្តាយអាចជួយកូន (កូនចំបន្តិច ហើយ) អភិវឌ្ឍយុទ្ធសាស្ត្រធ្វើលំនឹកឱ្យកាន់តែល្អប្រសើរឡើង ដូចជាការរៀបចំវត្ថុជាកំរង ជាក្រុមដែលជួយកុមារឱ្យនឹក ឃើញវត្ថុទាំងនោះឡើងវិញ ដោយផ្អែកលើគុណភាពរូបរបស់វា ដូចជាពណ៌ដូចគ្នាជាដើម ។

ការចង់ចេះចង់ដឹង

ការចង់ចេះចង់ដឹងជំរុញចិត្តចង់របស់កុមារឱ្យយល់ដឹងអំពីពិភពជុំវិញ ។ ដើម្បីធ្វើឱ្យការចង់ចេះចង់ដឹងដំណើរការ សកម្ម ឪពុកម្តាយអាច :

១. លើកទឹកចិត្តកូនឱ្យសួរសំណួរ

ចម្លើយរបស់ឪពុកម្តាយទៅនឹងសំណួរ "ហេតុអ្វី?" របស់កូន បានលើកទឹកចិត្តកូនឱ្យមានការចង់ចេះចង់ដឹង ។ និយាយថា "ខ្ញុំមិនដឹងទេ ក៏ប៉ុន្តែនឹងខិតខំព្យាយាមរកឱ្យឃើញ" ។ ចូរលើកទ្វារចំហសម្រាប់ការរុករកផ្សេងៗទៀត ។

(នៅមានត)



**វិបត្តិដំណេក និងផលប៉ះពាល់
នៃវិធីការរៀនសូត្ររបស់សិស្ស (ត)**

ចំពោះចម្លើយដ៏ខ្លី

ហាងធំៗ កុំព្យូទ័រ ទូរទស្សន៍ កិច្ចការគ្រូដាក់ឱ្យធ្វើនៅផ្ទះ និងការផ្លាស់ប្តូរបែបបទរស់នៅក្នុងគ្រួសារ ទាំងអស់នេះ បានធ្វើឱ្យក្មេងជំទង់ដេកពេលយប់ពុំសូវលក់ ហើយកង្វះខាតដំណេករបស់ពួកគេនៅតែមានជាប់ជាបន្តបន្ទាប់ដែលអាច បណ្តាលឱ្យមានបញ្ហាមិនល្អដល់ពួកគេ។ ឧទាហរណ៍ : មានគ្រោះថ្នាក់ចរាចរណ៍បានកើតមានឡើងជាច្រើនករណីដែល បណ្តាលមកពីក្មេងជំទង់ និងយុវជនមានការងុយដេក។ នៅឆ្នាំ១៩៩៧ វិទ្យាស្ថានជាតិនៃសុខភាព នៅសហរដ្ឋអាមេរិកបាន កោះប្រជុំក្រុមការងារវិទ្យាសាស្ត្រមួយក្រុម ដើម្បីពិនិត្យបញ្ហានៃការងុយដេករបស់ក្មេងជំទង់។ លទ្ធផលនៃការ ស្រាវជ្រាវរបស់ក្រុមនេះ និងក្រុមផ្សេងទៀត ត្រូវបានបោះពុម្ពផ្សាយនៅឆ្នាំ២០០០ នៅក្នុងរបាយការណ៍មួយដែលមាន ឈ្មោះថា "តម្រូវការដេករបស់ក្មេងជំទង់ និងលំនាំរបស់វា ដោយមូលនិធិជាតិនៃដំណេក (National Sleep Foundation: NSF) ។

តម្រូវការដេករបស់ក្មេងជំទង់ និងលំនាំនៃការដេក

កំរិតពេលវេលា និងលំនាំនៃការដេក

តាមរបាយការណ៍របស់ NSF បានបង្ហាញឱ្យឃើញថា ពេលដេកជាមធ្យមរបស់ក្មេងជំទង់នៅអាយុ ១៣ឆ្នាំ ក្នុងសប្តាហ៍សិក្សា គឺ ៧ម៉ោង និង៤២នាទី ហើយថយចុះមក ៧ម៉ោង សម្រាប់អ្នកដែលមានអាយុ១៩ឆ្នាំ។ នៅក្នុង របាយការណ៍នោះដែរ គេបានឱ្យដឹងទៀតថា គឺមានជំទង់តែ ១៥% ប៉ុណ្ណោះដែលដេក ៨ម៉ោងកន្លះ ឬលើសពីនេះនៅពេល យប់នៃសប្តាហ៍សិក្សា ហើយមានចំនួន ២៦% ដេកបាន ៦ម៉ោងកន្លះ ឬតិចជាងនេះ នៅពេលយប់នៃសប្តាហ៍សិក្សានីមួយៗ។ តារាងនៃការដេកនៅពេលយប់ចុងសប្តាហ៍មានភាពខុសគ្នាពីកាលវិភាគនៃការដេកក្នុងសប្តាហ៍ធ្វើការ។ ជំទង់ដែលជាមុខ សញ្ញានៃការសិក្សាស្រាវជ្រាវនេះបានដេកនៅថ្ងៃយប់ចុងសប្តាហ៍ លើសប្រហែលជា ១ម៉ោងកន្លះទៅ ២ម៉ោងពីថ្ងៃធម្មតា។

វិបត្តិនៃដំណេកយឺតយ៉ាវ

ដោយសារក្មេងជំទង់ចូលដេកយឺតយ៉ាវនៅពេលយប់ (ជិតពាក់កណ្តាលអធ្រាត្រ) ពួកគេត្រូវការពន្យារដំណេក របស់គេរហូតដល់ម៉ោង ៩ព្រឹក ដើម្បីបង្រប់ម៉ោងដេកឱ្យបានគ្រប់ ៩ម៉ោង។ ប៉ុន្តែនៅក្នុងសប្តាហ៍ធ្វើការវិញ ពួកគេត្រូវ ក្រោកពីដំណេកប្រហែលជាម៉ោង ៦ព្រឹក ពីព្រោះពួកគេត្រូវទៅដល់សាលានៅម៉ោង ៧ព្រឹក (តាមម៉ោងកំណត់នៅកម្ពុជា យើង)។ ដូច្នេះ សិស្សកម្រិតមធ្យមសិក្សាជាច្រើននាក់ត្រូវតែបង្ខំចិត្តក្រោកពីដំណេក បន្ទាប់ពីគេបានដេក ៦ម៉ោងកន្លះ ទៅ ៧ ម៉ោង រួចហើយក៏ដោយ ក៏មានផុតជាតិមេឡាតូនីនក្នុងខ្លួននៅឡើយ។ នៅពេលពួកគេទៅដល់សាលា ពួកគេនៅ តែងុយដេក ហើយជារឿយៗពួកគេច្រើនតែដេកលក់ក្នុងថ្នាក់នៅក្នុងម៉ោងរៀនទៀតផង។

ភាពមិនត្រូវគ្នារវាងបំលាស់ប្តូរដំណាក់នៃការដេករបស់ជំទង់ និងពេលវេលាដែលយើងសំណូមពរឱ្យពួកគេទៅ សាលា បាននាំឱ្យកើតជាដំណាក់ត្រាំត្រង់មួយដែលគេហៅថា : ដំណាក់វិបត្តិនៃដំណេកយឺតយ៉ាវ (Delayed Sleep



Phase Disorder =DSPD) ។

ទោះជាយ៉ាងនេះក៏ដោយ ក៏វិបត្តិនេះអាចមានផលប៉ះពាល់ធ្ងន់ធ្ងរធ្វើឱ្យខូចផលប្រយោជន៍ផងដែរ គឺ :

- ធ្វើឱ្យមានការងាកមុខ និងការហត់ឆ្អើយដែលបណ្តាលឱ្យមានគ្រោះថ្នាក់ចរាចរណ៍ ជាពិសេសការបុកគ្នា ឬការ ប៉ះទង្គិចគ្នានៃយានយន្ត
- ធ្វើឱ្យថមថយភាពម្ចាស់ការ ដើម្បីត្រួតពិនិត្យចិត្តរំភើបដែលនាំឱ្យមានការឈ្លោះប្រកែកគ្នា ការខឹងក្រោធ និង ការធ្លាក់ទឹកចិត្តជាដើម
- ធ្វើឱ្យកើតមានបញ្ហាក្នុងការរៀនសូត្រចំពោះសិស្សកំរិតមធ្យមសិក្សាដែលបានពិន្ទុទាប (ដោយសារពួកគេដេក ពុំគ្រប់គ្រាន់) ជាងសិស្សដែលបានដេកគ្រប់គ្រាន់
- អាចបណ្តាលឱ្យមានវិបត្តិនៃការថមថយបម្រុងប្រយ័ត្ន
- បង្កើនការប្រើប្រាស់សារធាតុភ្លេច ដូចជាជាតិកាហ្វេអ៊ីន ជាតិនីកូទីន និងស្រាជាដើម ។

វិបត្តិដំណេក

វិបត្តិដំណេកដែលច្រើនតែជួបប្រទះគឺការដេកពុំលក់ (Insomnia) ការចង់ដេកក្នុងពេលដេក (Sleep apnea) ការរសាប់រសល់ក្នុងជើង (restless legs syndrome) និងការងុយដេកទ្រាំមិនបាន (narcolepsy) ។

ក. ការដេកពុំលក់

មានអ្នកខ្លះទទួលរងនូវការដេកពុំលក់ដោយពេល ។ ខ្លះទៀតដេកពុំលក់ត្រាំត្រង (ចង់និយាយថាពួកគេដេកពុំ លក់រាល់ពេលយប់) ។

ការដេកពុំលក់ត្រាំត្រងនេះកើនទៅតាមអាយុ ហើយក៏អាចបង្កជាដើមហេតុនៃវិបត្តិផ្នែកវិជ្ជាសាស្ត្រផង ដែរ ។ ចំពោះការដេកពុំលក់ត្រាំត្រងនេះ អ្នកសិក្សាស្រាវជ្រាវកំពុងធ្វើពិសោធន៍ជាមួយនិងវិទ្យាបាលងាយៗ និងវិធីផ្សេង ទៀត ដើម្បីកែតម្រូវវដ្ត "ដេក-ភ្ញាក់" របស់រាងកាយ ។

ប្រសិនបើលោកអ្នកដេកពុំលក់ តើត្រូវដូចម្តេច?

ការដេកមិនលក់ម្តងម្កាលវាជាការរំខានមួយដែរ ប៉ុន្តែវាស្ថិតនៅកំរិតស្រាលនៅឡើយ ។ ប្រសិនបើការដេក មិនលក់ត្រាំត្រងវិញ (ដេកមិនលក់រាល់យប់)នោះ វានឹងក្លាយទៅជាវិបត្តិដំណេកធ្ងន់ធ្ងរ ។ លោកអ្នកតប្បីអញ្ជើញទៅជួប គ្រូពេទ្យកុំបីខាន ។

ប្រសិនបើលោកអ្នកដេកមិនលក់ម្តងម្កាល ដែលជាការដេកមិនលក់កំរិតស្រាលនៅឡើយនោះ លោកអ្នកអាច សាកល្បងដោះស្រាយដោយខ្លួនឯងបានដែរតាមបទពិសោធន៍របស់លោក ហ្វឺរី និងលោកហ្វឺរីសិនប៊ែរ (Hauri, 1982, and Rosenberg, 1990) ដូចខាងក្រោម :

- ១- ចូលដេកនៅពេលដែលលោកអ្នកងុយដេក ។ បើមិនទាន់ងុយទេ ចូរកុំទាន់ចូលដេក ។ បើលោកអ្នក មានអារម្មណ៍ថា យប់នេះប្រហែលជាដេកមិនលក់ទេនោះ លោកអ្នកតប្បីក្រោកងើបចេញពីត្រែ រួចហើយរកអ្វីធ្វើបន្តិច បន្តួច ដូចជាជូតផ្ទះ ឬអានកាសែត ឬអានសៀវភៅ ឬមើលទូរទស្សន៍ ឬស្តាប់វិទ្យុជាដើម រួចសម្រាកមកចូលដេកវិញនៅ ពេលដែលលោកអ្នកចាប់ផ្តើមងុយដេកហើយនោះ ។



២-ខិតខំបង្កើតទំលាប់ក្រោកពីដេកឡើងពេលរៀនរាល់ថ្ងៃតាមពេលម៉ោងកំណត់ (វាជាការលំបាកដែរ ដើម្បីដេកឡើងពេល ប្រសិនបើលោកអ្នកក្រោកពីដំណេកមិនឡើងពេលដែរនោះ) ។

៣-ចៀសវាងកុំទទួលបានរបស់ណាដែលមានជាតិកាហ្វេអ៊ីន ឬមានជាតិនិកូទីននៅពេលល្ងាច ។

៤-ចៀសវាងការប្រើប្រាស់តាមទំលាប់នូវស្រា ឬថ្នាំជំនួយដំណេក ដើម្បីជួយឱ្យដេកលក់ ។

៥-បន្ទប់ដេកត្រូវស្ងប់ស្ងាត់ និងមានភាពត្រជាក់ល្អ (ចង់និយាយថាមិនក្តៅស្កុះស្កាប់ និងមិនមានសំឡេង រំខាន) ។

៦-ហាត់ប្រាណឱ្យបានទៀងទាត់រៀនរាល់ថ្ងៃ ។

ខ. ការថប់ដង្ហើមក្នុងដំណេក

វិបត្តិនេះពុំសូវកើតមានចំពោះក្មេងៗទេ ។ នេះគឺជាលក្ខខណ្ឌមួយដែលបណ្តាលឱ្យមានការថប់ដង្ហើមនៅពេលដេក ។ វាអាចបណ្តាលមកពីការបាត់បង់ ភាពកន្ត្រាក់សាច់ដុំតាមផ្នែកនៃរាងកាយ នៅពេលមានអាយុច្រើន ឬមកពីដំណើរការមិន ល្អនៃឈាម ដែលបញ្ជាដង្ហើមនៅពេលដេក ។

បំពង់ខ្យល់ដង្ហើមហាក់ដូចជាមូលដ្ឋានធ្វើឱ្យការផ្តល់អុកស៊ីសែនទៅឱ្យសរីរាង្គក្នុងខ្លួនមិនគ្រប់គ្រាន់ (បន្ថយបរិមាណ អុកស៊ីសែន) ។ នៅពេលកម្រិតអុកស៊ីសែនក្នុងឈាមចុះទាបខ្សោយក៏ដាស់សាមីជនឱ្យភ្ញាក់ឡើង ដើម្បីបើកបំពង់ខ្យល់ ដង្ហើមឱ្យធំ ។ ដោយសារសាមីជនដេកលក់ទៅវិញនោះ បំពង់ខ្យល់ដង្ហើមក៏រួមតូចទៅវិញជាថ្មីទៀត ។ ក្នុងមួយយប់ៗ វា អាចកើតមានករណីប្រែប្រួលនេះរាប់រយដងដែលធ្វើឱ្យសាមីជន រើរើ និងឆាប់ខឹងនៅពេលភ្ញាក់ពីដំណេកនាពេលព្រឹក ព្រលឹម ។ វិបត្តិនេះអាចព្យាបាលតាមការបញ្ចុះទម្ងន់ ឬដេកផ្ទៀងមួយចំហៀងខ្លួន ។

គ. ការរសាប់រសល់ចាក់ធ្លៀបៗក្នុងជើង

គឺជាវិបត្តិសេនេទិច ដែលកើតមានចំពោះអ្នកដែលមានអាយុច្រើន និងចំពោះក្មេងៗខ្លះដែរ ។ វិបត្តិនេះបង្កឱ្យមាន ការរសាប់រសល់ចាក់ធ្លៀបៗក្នុងជើង និងបាតជើង ហើយធ្វើឱ្យកំរើកជើងចុះឡើងៗ ដើម្បីរកភាពធូរស្បើយ ។ ចលនាកំរើក ជើងចុះឡើងៗនេះធ្វើឱ្យដេកពុំលក់នៅពេលយប់ ។

ឃ. ការងុយដេកទ្រាំមិនបាន (ឬការចេះតែងុយដេក)

វិបត្តិដំណេកប្រភេទនេះកើតមានចំពោះជនជាតិអាមេរិកាំងប្រមាណ ២៥០ ០០០នាក់ ។ វាធ្វើឱ្យងុយដេកទ្រាំមិន បាននៅពេលថ្ងៃតាមពេលម៉ោងខុសៗគ្នា បើទោះបីជាពួកគេបានដេកឆ្អែតពេលយប់ក៏ដោយ ។ រយៈពេលដេកនេះមាន ចាប់ តាំងពីរាប់សិបវិនាទី ទៅ ៣០នាទី ។ វាច្រើនកើតមានចំពោះជំទង់ ។ តាមធម្មតាវាមានលក្ខណៈតូចៗ ក៏ប៉ុន្តែវាអាចកើត មានពីការរងរបួសក្បាល ឬពីជំងឺសរសៃប្រសាទផងដែរ ។

(នៅមានត)

លោក ប៉ែង ស៊ីមហ្វូង



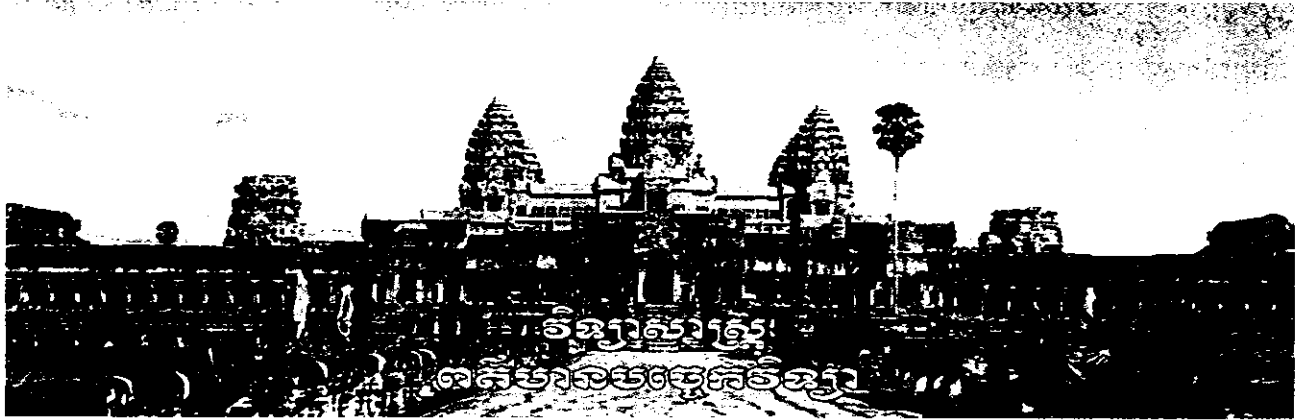

ការអភិវឌ្ឍន៍នាព្រឹត្តិសកម្ម (ត)

តួនាទីនៃវិស័យពាណិជ្ជកម្មក្នុងស្ថានភាពសេរី

និន្នាការសហស្សវត្សរ៍ថ្មីបានចាត់ទុកវិស័យសេវាកម្មជាឧស្សាហកម្មពេញនិយម ដែលមុននេះវិស័យសេដ្ឋកិច្ចមានមូលដ្ឋានសំខាន់លើឧស្សាហកម្មទ្រព្យសម្ភារៈ និងទេសចរណ៍។ ក្នុងក្របខ័ណ្ឌអង្គការពាណិជ្ជកម្មពិភពលោក (WTO) វិស័យពាណិជ្ជកម្មបានធ្វើសមាហរណកម្មក្នុងតំបន់ និងធ្វើសកលភាវូបនីយកម្ម ហើយនាំទៅដល់ការព្រមព្រៀងលើគម្រោងការសេវាកម្មអាស៊ាន (ASEAN Framework Agreement on Service : AFAS)^១ និងកិច្ចព្រមព្រៀងទូទៅស្តីពីពាណិជ្ជកម្មសេវាកម្ម (General Agreement on Trade in Services : GATS)^២ ។

អង្គការពាណិជ្ជកម្មពិភពលោក និងវិសាសភាព

អង្គការពាណិជ្ជកម្មពិភពលោក WTO (World Trade Organization) ត្រូវបានបង្កើតឡើងជាស្ថាប័នបង្កើតច្បាប់ និងជាស្ថាប័នអនុវត្តច្បាប់កិច្ចអន្តរជាតិខាងវិស័យពាណិជ្ជកម្មដែល :

- ការពារប្រព័ន្ធពាណិជ្ជកម្មពហុភាគីតាមរយៈការពិគ្រោះច្បាប់ពហុភាគី
- ជាស្ថាប័នអន្តររដ្ឋាភិបាលសម្រាប់ត្រួតពិនិត្យការអនុវត្ត និងដំណោះស្រាយរាល់ទំនាស់ក្នុងវិស័យពាណិជ្ជកម្ម
- ជាវេទិកាជជែក និងចរចាដោះស្រាយបញ្ហាក្នុងវិស័យពាណិជ្ជកម្ម
- ជាកិច្ចព្រមព្រៀងស្តីពីច្បាប់ វិន័យ យុត្តិវិធី និងការប្រព្រឹត្តទៅខាងវិស័យផលិតកម្ម សេវាកម្ម ច្បាប់កម្មសិទ្ធិបញ្ញា និងការដោះស្រាយជម្លោះ ។

គោលការណ៍ចម្បងរបស់ WTO មាន :

- ការមិនប្រកាន់ពូជសាសន៍ សាសនាក្នុងទំនាក់ទំនងពាណិជ្ជកម្ម
- ប្រព្រឹត្តកម្មជាតិ (National Treatment) ដោយមិនប្រកាន់ផលិតផល និងសេវាកម្មក្នុងស្រុក ឬក្រៅស្រុក

១- របាយការណ៍សិក្សាស្រាវជ្រាវ : Productive force of development, EIC-2001, Eng. Choo Kok Beng, page 20

២- URUGUATY ROUND AGREEMENT WTO Secretariat Geneva (website : www.wto.org)



- ផ្តល់សម្បទាឱ្យគ្នានូវការព្យាករណ៍
- ការប្រកួតប្រជែងដោយយុត្តិធម៌
- ប្រព្រឹត្តកម្មពិសេស និងដោយឡែក ។

ជាខ្លឹមសាររួម ការបង្កើតអង្គការពាណិជ្ជកម្មពិភពលោក (WTO) ដែលមានប្រទេសជាសមាជិកចំនួន៧០ (តិចត្រឹមឆ្នាំ២០០៥) មានបំណងដើម្បីធានាឱ្យមានយុត្តិធម៌សម្រាប់ប្រទេសសមាជិក WTO ទាំងអស់ដែលកំពុងសកម្ម-ប្រតិបត្តិការវិស័យពាណិជ្ជកម្មក្នុងយុគសម័យសកលភ្ជាប់នឹងយកម្ម ។ ជាក់ស្តែងលើមូលដ្ឋានចក្ខុវិស័យ WTO គេបានធ្វើការជាច្រើនទាក់ទងដល់វិស័យច្បាប់ពាណិជ្ជកម្មសេវាកម្មទាំងក្នុងក្របខ័ណ្ឌតំបន់ និងក្របខ័ណ្ឌពិភពលោក ។ កិច្ចការច្បាប់ពាណិជ្ជកម្ម សេវាកម្មមួយផ្នែកធំបានផ្តើមចេញពីអង្គការសមាគមអាជីពដែលពាក់ព័ន្ធ តួយ៉ាងអង្គការសហព័ន្ធវិស្វកម្មអាស៊ាន (AFEO) អង្គការសេដ្ឋកិច្ចអាស៊ីប៉ាស៊ីហ្វិក (APEC) និងវេទិកាចល័តភាពវិស្វករ (Engineers Mobility Forum: EMF) ជាដើម ។

វិស័យសេវាកម្មក្នុងតំបន់អាស៊ាន^(១)

ការបង្កើតនូវកិច្ចព្រមព្រៀងបណ្តាញខាងពាណិជ្ជកម្មសេវាកម្មតំបន់អាស៊ាន (AFAS) មានប្រយោជន៍សំខាន់ដើម្បីប្រសិទ្ធភាពពាណិជ្ជកម្មដោយសមាជិកមានលទ្ធភាពទទួលបាននូវព័ត៌មានទូលំទូលាយ និងគ្រប់គ្រាន់ពីគ្នា ។ រដ្ឋសមាជិកទាំងអស់ជាញឹកញយបានជួបប្រាស្រ័យគ្នាដែលនឹងបង្កើតទំនាក់ទំនងរវាងដៃគូពាណិជ្ជកម្មនិងតួប្រណាំងប្រជែងផងដែរ ។

កិច្ចព្រមព្រៀងស្តីពីបណ្តាញសេវាកម្មអាស៊ានបានត្រូវពិភាក្សា ដើម្បីបង្កើតឡើងតម្រូវតាមសំណូមពរសមាហរណកម្មតំបន់ លើមូលដ្ឋាននៃសកលភ្ជាប់នឹងយកម្មពាណិជ្ជកម្មសេវា ផ្នែកសេវាកម្មក្នុងតំបន់អាស៊ាន ASEAN Free Trade Agreement in Service (AFTAS) ។

AFAS បានបង្កើតឡើងនៅខែធ្នូ ឆ្នាំ១៩៩៥ ។ វឌ្ឍនភាពនៃការកែសម្រួល AFAS ឱ្យមានខ្លឹមសារសមស្របតាមការវិវត្តន៍នៃការពាណិជ្ជកម្ម ត្រូវបានធ្វើជាបន្តបន្ទាប់តាមកិច្ចប្រជុំរបស់រដ្ឋមន្ត្រីក្រសួងសេដ្ឋកិច្ចប្រទេសជាសមាជិកអាស៊ានកាលពីថ្ងៃទី១៥ ខែធ្នូ ឆ្នាំ១៩៩៧ និងថ្ងៃទី១៦ ខែធ្នូ ឆ្នាំ១៩៩៨ ។ លទ្ធផលការងារដែលបានសម្រេចឡើងដោយរដ្ឋមន្ត្រីក្រសួងសេដ្ឋកិច្ចសមាជិកសហគមន៍អាស៊ានបានត្រូវពិភាក្សាក្នុងជំនួបកំពូលរដ្ឋាភិបាលប្រទេសជាសមាជិកអាស៊ានចាប់តាំងពីឆ្នាំ២០០២ ដល់ឆ្នាំ២០០៥ ក្នុងកំឡុងជំនួបកំពូលអាស៊ានលើកទី ៨ នៅភ្នំពេញឆ្នាំ២០០២ ជំនួបប្រជុំអាស៊ានលើកទី ៩ នៅកោះបាលីឆ្នាំ២០០៣ ជំនួបកំពូលលើកទី១០ នៅទីក្រុងរៀងចំនួនឆ្នាំ២០០៤^(២) និងជំនួបប្រជុំកំពូលអាស៊ានលើកទី១១ នៅកូឡាឡាំពួរ ឆ្នាំ២០០៥ ។ ទាំងនោះបង្ហាញនូវតួនាទីគន្លឹះរបស់សេវាកម្មវិស្វកម្មក្នុងពាណិជ្ជកម្មសហស្សវត្សរ៍ថ្មី ហើយការអភិវឌ្ឍជំនាញវិស្វកម្មត្រូវធ្វើជាបន្តបន្ទាប់ ។

លោក ហាស សុទ្ធីម
សាស្ត្រាចារ្យផ្នែកទេពកោសល្យសិវិល
នៃវិទ្យាស្ថានបច្ចេកវិទ្យាកម្ពុជា

(១) របាយការណ៍សិក្ខាសាលា : (-៥-) ទំព័រ៣៨
(២) President's Messages of CAFE0-22, Yangon, Myanmar-2004, page 3

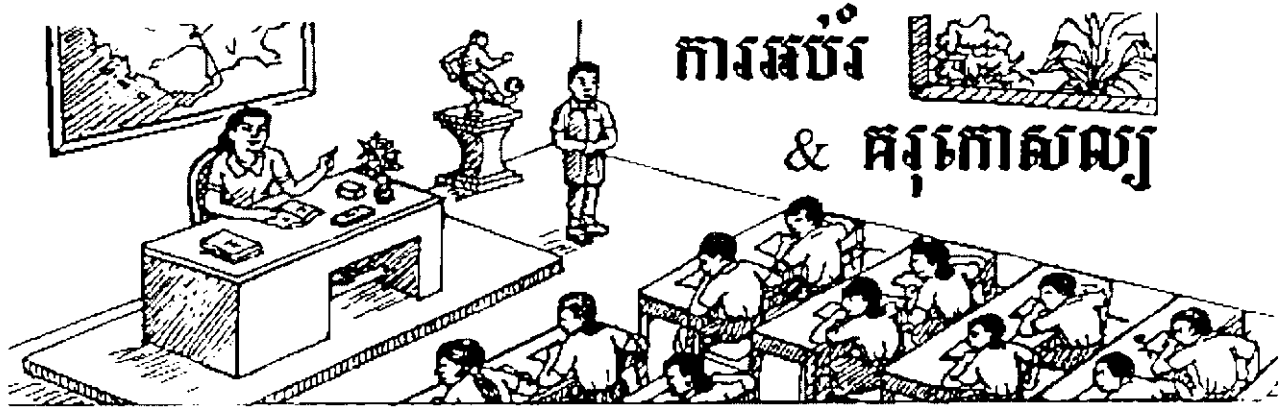

ការតុបតែងបន្ទប់រៀន (តបប)

១. តើគួរតុបតែងបែបណា?

របៀបតុបតែងផ្នែកផ្ទាល់ទៅតាមសភាពបន្ទប់ ទៅតាមចំណង់ចិត្តអ្នកតុបតែង និងទៅតាមប្រភេទវត្ថុតុបតែង ។ ដំបូងគួរជម្រាបបង្ហាញវិធីតុបតែងដែលត្រូវចៀសវាង ។ វិធីមិនសមរម្យ គឺការគូរ ការឆ្លាក់ ការបាក់ ការបិទជាប់ផ្ទាល់នឹងផ្ទៃជញ្ជាំងតែម្តង ដូចជាការគូរផែនទីដើម ពីព្រោះដល់ពេលមានការសាកពណ៌ ការប្រឡាក់ ការខូចខាត គេពិបាកនឹងលាបពណ៌ ពិបាកនឹងជួសជុលណាស់ ហើយម្យ៉ាងទៀត វិធីតុបតែងនេះពុំអាចបង្កើតសោភ័ណភាពបានគ្រប់គ្រាន់ឡើយ ពីព្រោះផ្ទៃជញ្ជាំងថ្មមិនរលីងរាបស្មើដូចផ្ទៃក្តារ ឬផ្ទៃក្រដាសឡើយ ។

របៀបតុបតែងដែលគេនិយមអនុវត្តទូទៅ គឺការបោះដៃកោលព្យួររូប ឬភ្ជាប់រូប និងផ្ទាំងសុភាសិត ។ ចំពោះការប្រើដៃកោល គួរប្រើដៃកោលរឹងពិសេស សម្រាប់បោះលើជញ្ជាំងថ្មតែម្តងដែលមានលក់តាមហាងលក់កញ្ចក់ទូទៅ ។ មុននឹងបោះសម្រេច គួរណាស់លែលក វាស់វែងឱ្យសម ឱ្យស្មើ ឱ្យល្អ ហើយឱ្យមានឯកភាពចំពោះបន្ទប់ដែលមានសណ្ឋានដូចគ្នា ។ បោះស្រេចហើយមិនគួរដកដូរកន្លែងចុះឡើងទៀតឡើយ ។

សាលាបឋមសិក្សាខ្លះ អនុវិទ្យាល័យខ្លះ វិទ្យាល័យខ្លះ ច្រើននិយមតុបតែងបន្ទប់ដោយប្រើផ្ទាំងកន្ទេលដាក់ក្របឈើព្យួរជាប់នឹងជញ្ជាំងទាំងបីជ្រុង ។ លើផ្ទាំងកន្ទេលនេះ គេបិទរូប បិទសុភាសិត បិទគ្រឿងដេរហាក់ ដោយប្រើមូលសង្កត់ជាហេតុងាយស្រួលដល់ការផ្លាស់ប្តូរ ហើយមិនជាហេតុនាំឱ្យខូចខាតជញ្ជាំងច្រើនផង ។ ធ្វើដូច្នោះ យើងឃើញថាជញ្ជាំងនៅល្អស្អាតគង់វង្សដដែល ។

ដើម្បីលើកទឹកចិត្តសិស្សឱ្យស្រឡាញ់ថែទាំបន្ទប់រៀនរបស់ខ្លួន គួរតែកុំភ្លេចឱ្យម្ចាស់វត្ថុ បិទ ឬសរសេរឈ្មោះខ្លួនលើវត្ថុតុបតែងទាំងនោះ ។

ការតុបតែងល្អពុំមែនស្ថិតនៅលើចំនួនច្រើន ឬគុណភាពប្រណិតនៃវត្ថុតុបតែងទេ ក៏ប៉ុន្តែនៅលើល្បិចចេះរៀបចំឱ្យសមសួន ឱ្យស្មើភាគ ឱ្យស្រឡះភ្នែក ។ ដូចនេះមិនគួរព្យួរ ឬបិទឱ្យពាសពេញស្នែកស្ទុះនោះឡើយ ។ ការតុបតែងជ្រុលហួសហេតុ នឹងបង្កើតនូវអសោភ័ណភាពទៅវិញ ។

២. តើការតុបតែង ការសំអាត របៀបរៀបរយ និងសភាពបន្ទប់ទាក់ទងគ្នាដូចម្តេច?



បន្ទប់រៀនចាស់កំពុក ដីធ្លីពេញកម្រាល ដីសប្រឡាក់ជញ្ជាំង ពីងពាងព័ទ្ធពិធាន ស្នាមដៃកោលរវាម ចង់ខំ
តុបតែងយ៉ាងណាក៏មិនឡើងដែរ។ និយាយយ៉ាងនេះ ពុំមែនបានសេចក្តីថា នឹងល្អលុះត្រាតែថ្មីចែសនោះទេ ជំនុំបាន
ចាស់បន្តិចក៏បាន ឱ្យតែស្អាតបាត រៀបរយសមរម្យ។ ដូច្នេះ លំអទាក់ទងនឹងការសំអាត និងរបៀបរៀបរយជាដាច់ខាត។
ហើយលំច្បាស់ដូច្នោះហើយ ហើយបើបានជាមានការសិស្សសំអាតថ្នាក់គ្រប់បន្ទប់រៀន គ្រប់សាលារៀនដូច្នោះហើយ
គួរណាស់តែចាត់ការឱ្យបានពេញលេញឱ្យហ្មត់ចត់ដូចជា :

- មិនគួរយកព័ត៌មានទៅបិទភ្ជាប់នឹងផ្ទៃជញ្ជាំង ឬនឹងផ្ទៃក្តារខ្សែឡើយ ពីព្រោះស្នាមរបកនៅជិតប្រឡាក់ជាប់
ជានិច្ច កែមិនឡើង ជាពិសេសលើជញ្ជាំងថ្ម
- មិនគួរបោសសំអាតត្រឹមតែកម្រាលមួយមុខប៉ុណ្ណោះទេ ក៏ប៉ុន្តែត្រូវសំអាតរហូតដល់ស្នាមព្រិល ទ្វារបង្អួច
មុំជញ្ជាំង ផ្ទៃពិធានថែមទៀត
- មិនគួរបោសផ្ទុកសំរាមចោលក្រោមជើងកំណល់តុគ្រូ ឬជើងកំណល់ក្តារខ្សែ គ្រាន់តែផ្តិតភ្នែកនោះឡើយ
បានជាសំអាតហើយ ត្រូវសំអាតទាំងក្រៅទាំងក្នុង (គួរមានលី ឬចុងសំរាមមួយប្រចាំបន្ទប់រៀន)
- មិនគួរគ្រាន់តែបោសប៉ុណ្ណោះទេ តែគួរជូតលាង ដុស ខាត់ខ្លះផង ពីព្រោះតុកៅអីសិស្ស និងគ្រូខ្លះមិនស្អាត
ប្រឡាក់ប្រឡូសច្រើន ក្នុងករណីនេះ គួរណាស់តែសិស្សម្នាក់ៗមានកំណាត់សំពត់ទុកប្រចាំថ្ងៃតុកៅអីរៀងៗខ្លួន
សម្រាប់ជូតសំអាតមុននឹងប្រើប្រាស់តុកៅអី
- មិនគួរគ្រាន់តែបោសសំអាតប៉ុណ្ណោះទេ តែគួររៀបចំតម្រង់ជួរតុកៅអីឱ្យសមរម្យតាមទីកន្លែងផង
- មិនគួរគ្រាន់តែសំអាត និងរៀបចំតម្រង់ប៉ុណ្ណោះទេ បើអាចធ្វើទៅបានគួរណាស់តែគ្រូ-សាស្ត្រាចារ្យផ្នែកវិជ្ជា
ជាងឈើដោយមានសហប្រតិបត្តិការពីទីចាត់ការ និងពីគ្រូ-សាស្ត្រាចារ្យមុខវិជ្ជាផ្សេងៗនាំសិស្សឱ្យជួសជុល តុ
កៅអីរង្វើ ឬបាក់បែកក្នុងបន្ទប់នីមួយៗនៅពេលធ្វើការងារហត្ថកម្ម (ពុំមែនក្នុងពេលម៉ោងរៀនវិជ្ជាសកម្មភាព
ប្រតិបត្តិ) ។

៣- តើគួរឱ្យតម្លៃបែបណាទៅលើការតុបតែង?

ដើម្បីឱ្យមានប្រសិទ្ធភាព និងការខិតខំ ការតុបតែងបន្ទប់រៀនគួរតែទទួលបានតម្លៃអ្វីម្យ៉ាងជាការសរសើរលើកិច្ច
ក្តីជាការជូនរង្វាន់ក្តី ពុំមែនចំពោះតែគ្រូ-សាស្ត្រាចារ្យទទួលបានការខុសត្រូវប្រចាំបន្ទប់ ឬក៏ចំពោះតែសិស្សទាំងអស់
ក្នុងបន្ទប់ ក៏ប៉ុន្តែចំពោះគ្រូ-សាស្ត្រាចារ្យផង ចំពោះសិស្សផងរួមគ្នាតែម្តង។ ចំពោះរឿងឱ្យតម្លៃនេះ ទីចាត់ការតប្បីបង្កើត
គណៈកម្មការចម្រុះគ្រូ-សាស្ត្រាចារ្យ និងសិស្ស សម្រាប់វិនិច្ឆ័យការតុបតែងនេះ។ នឹងមានការខិតខំតុបតែងដោយយក
ចិត្តទុកដាក់បាន លុះត្រាមានការវិនិច្ឆ័យតម្លៃលើការខិតខំនោះ ។

កែសម្រួលដោយលោក **ថែម ផាន**
អធិការបឋមសិក្សា ជំនាន់ទី១



បញ្ជាក់: អត្ថបទនេះបានទទួលការពិនិត្យ និងយោបល់ស្របពីស.ហ. ភេត ថែម នាយកមជ្ឈមសិក្សា និងពិស.ហ. ខៀវ គុមារ អធិការអមទីស្តីការដ្ឋាន ។



ការដឹកនាំ និងការគ្រប់គ្រង (ត)

៩_ដឹកនាំគឺមានប្រធានការណ៍ ឯគ្រប់គ្រងគឺប្រព្រឹត្តតាម (Leading is being creative while managing is following)

ប្រព្រឹត្តតាម គឺអនុវត្តតាមការណែនាំ ឬធ្វើនូវអ្វីដែលអ្នកដទៃទៀតបានធ្វើរួចហើយ។ មាននាយកសាលាជាច្រើនដែល ពូកែក្នុងការធ្វើឱ្យសម្រេចនូវការណែនាំពីថ្នាក់លើ និងចម្លងនូវមេរៀនល្អៗពីសាលាដទៃទៀត។ គាត់គឺជាអ្នកគ្រប់គ្រងដ៏ល្អ។ ប្រធានការណ៍ គឺជាសមត្ថភាពបង្កើតនូវអ្វីដែលថ្មីលើមូលដ្ឋាននៃវត្ថុដែលមានហើយ។ មនុស្សដែលមានប្រធានការណ៍មានភាពប៉ិន ប្រសប់ក្នុងការប្រើប្រាស់វត្ថុដែលមានស្រាប់ក្នុងគោលដៅផ្សេង ឬក្នុងផ្លូវផ្សេង។ នាយកសាលាដែលមានប្រធានការណ៍អាចធ្វើ ដើមឈើ ឬដើមត្នោតមួយដើមក្នុងទីធ្លាសាលាឱ្យមានសោភ័ណភាពកាន់តែទាក់ទាញសាធារណជនជាជាងកាប់វាចោល។ ក្នុង ពេលដែលសម្ភារៈរៀនកំពុងតែខ្វះខាត នាយកសាលាដែលមានប្រធានការណ៍អាចមានសមត្ថភាពជួយគ្រូឱ្យប្រើប្រាស់សម្ភារៈដែល មានស្រាប់ក្នុងមូលដ្ឋានជាសម្ភារៈរៀនប្រកបដោយប្រសិទ្ធភាព។ ក្នុងទេវកថា អង្គរធំ ជាតំណាងភ្នំព្រះសុមេរុ ឯទឹកព័ទ្ធជុំវិញ ជានិមិត្តរូបនៃមហាសមុទ្រ។ ប៉ុន្តែព្រះបាទជ័យវរ្ម័នទី ៧ បានប្រើទឹកនេះជាប្រយោជន៍ក្នុងការងារកសិកម្ម។ ព្រះអង្គបានបង្ហាញ នូវប្រធានការណ៍ខ្ពស់។ ការប្រព្រឹត្តតាមមិនអាចធ្វើឱ្យមានការប្រែប្រួលទេ ផ្ទុយទៅវិញប្រធានការណ៍ជួយឱ្យមានការរីកចម្រើនជា បន្តបន្ទាប់។ នាយកសាលាដែលមានប្រធានការណ៍ នឹងធ្វើឱ្យសាលារបស់គាត់ប្រែប្រួលជាប់ជានិច្ចនោះ គឺជាអ្នកដឹកនាំដ៏ល្អ។

១០_ដឹកនាំគឺលើកកម្ពស់ការប្រែប្រួលតាមបែបច្នៃប្រឌិត ឯគ្រប់គ្រងគឺថែរក្សាអ្វីដែលមានតាមស្ថានភាពរបស់វា (Leading is promoting creative changes while managing is maintaining things the way they are)

មូលដ្ឋានជាសារវន្តនៃប្រាសាទនៅអង្គរទាំងអស់ដូចគ្នា គឺប្រាសាទនីមួយៗជារូបភាពតាងសកលលោក។ ប៉ុន្តែក្នុងការ កសាងប្រាសាទទាំងអស់ខុសគ្នាពីមួយទៅមួយ។ ប្រាសាទនីមួយៗសុទ្ធតែបង្ហាញនូវវចនាបថដោយឡែកៗរបស់ខ្លួន។ ប្រាសាទ បន្ទាយស្រី ល្បីដោយក្បាច់ចម្លាក់ល្អិត ជ្រៅ និងរស់រវើក ប្រាសាទអង្គរវត្តល្បីដោយសារភាពសម្បើម និងល្អិតល្អន់ ក្នុង ស្ថាបត្យកម្ម ចំណែកប្រាសាទបាយ័នវិញ ល្បីដោយកំពូលមុខបួនញញឹមជានិច្ចទៅរកអ្នកទេសចរ។ ពីប្រាសាទមួយទៅប្រាសាទ មួយពិតជាមានការប្រែប្រួលដោយការច្នៃប្រឌិត។ ហេតុនេះហើយបានជាទេសចរ នៅពេលមកដល់អង្គរហើយ គេមិនឆ្កែតែ ត្រឹមទស្សនាប្រាសាទអង្គរវត្តមួយទេ គេចង់ដើរមើលគ្រប់ប្រាសាទទាំងអស់។

នាយកសាលាក៏យ៉ាងនេះដែរ។ នាយកសាលាមួយចំនួនអាចធ្វើឱ្យសាលារបស់ខ្លួនប្រែប្រួលពីមួយថ្ងៃទៅមួយថ្ងៃ ទាំង បរិមាណ និងគុណភាព។ ពួកគេជាអ្នកដឹកនាំដ៏ល្អ។ ប៉ុន្តែក៏មាននាយកសាលាខ្លះមិនហ៊ានសាកល្បងច្នៃប្រឌិតស្វែងរកការ ប្រែប្រួល។ គាត់ជឿជាក់ថា ភារកិច្ចរបស់គាត់គឺត្រូវថែរក្សានូវអ្វីដែលមានស្រាប់ឱ្យគង់វង្សតែប៉ុណ្ណោះ។ ពួកគាត់ធ្វើបានល្អត្រឹម ការគ្រប់គ្រងតែប៉ុណ្ណោះ។

១១_ដឹកនាំគឺស្រមៃនូវអនាគត ឯគ្រប់គ្រងគឺធ្វើការទារទីនៃរាល់ថ្ងៃ (Leading is imagining the future while managing is doing the routine day to day tasks)

មូលហេតុដែលសាលាមួយចំនួនតែងទទួលនូវជោគជ័យជាប់ជានិច្ចនោះ ព្រោះនាយកសាលាទាំងនោះមានក្បាល របស់គេនូវរូបភាពទៅអនាគតនៃសាលាទាំងនោះ។ ផ្អែកតាមរូបភាពនេះ គេកសាងនូវចក្ខុវិស័យ ទិសដៅ វត្ថុបំណង និងផែនការ



សកម្មភាព ហើយប្តេជ្ញាធ្វើឱ្យសម្រេចនូវផែនការនោះ។ ពួកគាត់ទាំងនោះប្រៀបបានទៅនឹងអ្នកដឹកនាំប្រទេសមួយរូបដែល
ជានិច្ចកាលតែងតែដល់អនាគតនៃប្រទេសរបស់ខ្លួន។ អ្នកគ្រប់គ្រងមិនតិចដល់អនាគតទេ គេតិចត្រឹមការងារដែលៗដែលត្រូវ
ធ្វើជាប្រចាំរាល់ថ្ងៃ។

**១២- ដឹកនាំគឺលើកកម្ពស់ភាពជាម្ចាស់ និងការទទួលខុសត្រូវនៃមនុស្សគ្រប់រូប ឯគ្រប់គ្រងគឺទទួលខុសត្រូវ
តែម្នាក់ឯង** (Leading is promoting ownership and responsibility in other while managing is being
responsible onself)

ក្នុងជំពូកទីមួយយើងបានកំណត់និយមន័យភាពជាអ្នកដឹកនាំថា ជាលំនាំនៃការបណ្តុះ និងជំរុញមនុស្សឱ្យប្រឹងប្រែង
ធ្វើការ ធ្វើការកាន់តែប្រសើរឡើង...។ វិធីល្អបំផុតសម្រាប់ជំរុញមនុស្សគឺធ្វើឱ្យគេមានអារម្មណ៍ជាម្ចាស់សាលា។ អារម្មណ៍ជា
ម្ចាស់លើកកម្ពស់ភាពទទួលខុសត្រូវ និងធ្វើឱ្យមនុស្សមានឆន្ទៈប្រឹងប្រែងធ្វើការ។ អ្នកដឹកនាំលើកកម្ពស់ភាពជាម្ចាស់ដល់មនុស្ស
ទាំងអស់ដោយស្តាប់គេនិយាយ ផ្តល់ឱកាសឱ្យគេគិត និងចែករំលែកគំនិតរវាងគ្នានិងគ្នា ព្រមទាំងផ្តល់ឱកាសឱ្យគេទទួលខុស
ត្រូវ។ ចំពោះអ្នកគ្រប់គ្រងវិញ គាត់តែងយល់ថា នាយកសាលាត្រូវតែទទួលខុសត្រូវលើគ្រប់ការងារក្នុងសាលា ហើយមិនហ៊ានឱ្យ
គេរួមចំណែកទទួលខុសត្រូវជាមួយទេ។

មកដល់ត្រឹមនេះ យើងយល់ច្បាស់អំពីការដឹកនាំ និងការគ្រប់គ្រង ព្រមទាំងអាចបង្ហាញនូវភាពខុសគ្នារវាងបញ្ញត្តិទាំង
ពីរនេះទៀត។ ប៉ុន្តែក្នុងការប្រតិបត្តិ ការដឹកនាំនិងការគ្រប់គ្រងត្រូវប្រព្រឹត្តទៅទន្ទឹមគ្នា នាយកសាលាមិនត្រូវប្រកាន់យកមួយ
ណាចោលមួយណាបានទេ។ នាយកសាលាដែលជាអ្នកដឹកនាំត្រូវតែទាំងខាងការដឹកនាំ ទាំងខាងការគ្រប់គ្រង ប៉ុន្តែសាលា
របស់យើងត្រូវការយើងជាអ្នកដឹកនាំខ្លាំងពូកែ និងប្រកបដោយប្រសិទ្ធភាព ជាអ្នកគ្រប់គ្រងដ៏ល្អ។

តើធ្វើដូចម្តេចដើម្បីក្លាយជាអ្នកដឹកនាំប្រកបដោយសេចក្តីជឿជាក់?

១- ភាពជាអ្នកដឹកនាំពុំមែនជាឧបនិស្ស័យពិកំណើត តែជាសមត្ថភាពដែលអាចបណ្តុះបណ្តាលបាន

មនុស្សជាច្រើនជឿថា ភាពជាអ្នកដឹកនាំ ជានិស្ស័យពិកំណើត។ ការសន្មតបែបនេះធ្វើឱ្យមនុស្សអស់សង្ឃឹមក្នុងការ
កែលំអខ្លួនឱ្យក្លាយជាអ្នកដឹកនាំល្អ។ នាយកសាលាជាច្រើនមើលឃើញខ្លួនឯង អសមត្ថភាព ដោយហេតុថា ខ្លួនពុំមានឧបនិស្ស័យ
ជាអ្នកដឹកនាំពូកែ។ ពួកគាត់តែងពោលថា "ខ្ញុំបានប្រឹងប្រែងអស់លទ្ធភាពហើយ។ ខ្ញុំមិនមានសមត្ថភាពគ្រប់គ្រាន់អាចក្លាយជា
អ្នកដឹកនាំពូកែបានទេ"។ តើពិតជាមានមនុស្សខ្លះមាននិស្ស័យដឹកនាំពិកំណើតមែនឬ? តើជាការពិត ទេដែលយើងម្នាក់ៗមិនអាច
ក្លាយជាអ្នកដឹកនាំខ្លាំងពូកែបាន?

កន្លងមក ពុំមានភស្តុតាងបញ្ជាក់ថា មនុស្សមានលក្ខណៈសួរពូជខាងជំនាញ និងសមត្ថភាពទេ។ វាជាការពិតដែលថា
មានមនុស្សខ្លះបានទទួលជាតំណពូជពីឪពុកម្តាយរបស់ខ្លួននូវលក្ខណៈមួយចំនួន។ វាជាការពិតដែលមានតន្ត្រីករ អ្នកចម្រៀង ឬ
វិចិត្រករមួយចំនួនមានជំនាញពិសេសអាចអភិវឌ្ឍឱ្យមានភាពល្បីល្បាញតាំងតែពីនៅវ័យក្មេង។ ប៉ុន្តែវាក៏ជាការពិតដែរដែលពុំ
មានជាប់លោហិតជាអ្នកចម្រៀង ឬជាសិល្បករសោះ តែដោយការហ្វឹកហាត់ ការខំប្រឹងប្រែងតស៊ូព្យាយាម ពួកគេបានក្លាយជា
មនុស្សមានកេរ្តិ៍ឈ្មោះល្បីល្បាញ។ ភាពជាអ្នកដឹកនាំក៏យ៉ាងនេះដែរ ព្រះបាទជ័យវរ្ម័នទី៧ ជាក្សត្រមួយអង្គដែលមានសមត្ថភាព
ដឹកនាំខ្លាំងពូកែ ប៉ុន្តែចំពោះព្រះរាជបុត្ររបស់ព្រះអង្គវិញនោះ ពុំមានបុត្រអង្គណាមានសមត្ថភាពដឹកនាំពូកែដូចព្រះអង្គឡើយ។
ប្រសិនបើភាពជាអ្នកដឹកនាំ មានលក្ខណៈសួរពូជនោះ រាជបុត្ររបស់ព្រះអង្គក៏ជាអ្នកដឹកនាំពូកែដូចព្រះអង្គដែរ ហើយភាព
រុងរឿងនៃសម័យអង្គរពិតជាមិនត្រូវបានបញ្ចប់ទេ។ វាក៏មានភស្តុតាងបញ្ជាក់ផងដែរថា បន្ទាប់ពីបានសិក្សា និងអនុវត្តជាក់ស្តែង
រួចមក សមត្ថភាពដឹកនាំរបស់នាយកសាលាជាច្រើនត្រូវបានកែលំអ។ ដូចនេះ ភាពជាអ្នកដឹកនាំមិនមែនមានមកពីកំណើតទេ



តែអាចបណ្តុះបណ្តាលវាបាន។ នាយកសាលាម្នាក់ៗត្រូវតែតាំងចិត្តរៀនសូត្រ និងអភិវឌ្ឍឱ្យបានក្លាយជាអ្នកដឹកនាំដ៏ខ្លាំងពូកែ។ ត្រូវគិតថា យើងអាចធ្វើបាន ហើយដើម្បីធ្វើឱ្យបាននោះ លក្ខខណ្ឌដំបូង គឺត្រូវតែមានជំនឿ និងទំនុកចិត្តលើខ្លួនឯង ហើយត្រូវអភិវឌ្ឍសមត្ថភាពរបស់យើង។

២. តើត្រូវអភិវឌ្ឍសមត្ថភាពដឹកនាំដោយវិធីណា? (How to build the leadership capacity?)

នាយកសាលាជាច្រើនមានឆន្ទៈចង់ក្លាយជាអ្នកដឹកនាំដ៏ខ្លាំងពូកែ ប៉ុន្តែប្រការដែលត្រូវឱ្យស្តាយនោះគឺក្នុងដំណើរការកែលំអនេះ ពួកគេបានទទួលនូវការជួយគាំទ្រតិចតួចបំផុត។ នៅប្រទេសយើងសៀវភៅជាភាសាជាតិដែលនិយាយពីភាពជាអ្នកដឹកនាំមានតិចតួចបំផុត ហើយសិក្ខាសាលានានាដែលទាក់ទងដល់ការដឹកនាំនោះមានត្រឹមតែជាតំនិតផ្តើមមិនអាចជួយទ្រទ្រង់ការអភិវឌ្ឍយូរអង្វែងបាន។ ជាធម្មតា កាលណានិយាយដល់ភាពជាអ្នកដឹកនាំ គេតែងយោងទៅរកបញ្ជីលក្ខណៈផ្សេងៗដែលជាសមត្ថភាពនៃអ្នកដឹកនាំល្អដែលគេឱ្យឈ្មោះថា "លក្ខណៈនៃអ្នកដឹកនាំខ្លាំងពូកែ (Characteristics of a great leader)"។ នាយកសាលាទាំងឡាយត្រូវបានស្នើសុំឱ្យយកចិត្តទុកដាក់ដល់លក្ខណៈនីមួយៗ ហើយគិតពីវិធីកែលំអទៅតាមលក្ខណៈនេះ។ នាយកសាលាភាគច្រើនបានខិតខំប្រឹងប្រែងកែលំអខ្លួន តែការប្រែប្រួលនៅយឺតយ៉ាវនៅឡើយ។ មូលហេតុសំខាន់នៃការយឺតយ៉ាវនេះ គឺពួកគាត់គិតទៅលើលក្ខណៈនីមួយៗ ជាលក្ខណៈទោលមិនទាក់ទងគ្នា។ តាមការពិត លក្ខណៈនៃអ្នកដឹកនាំ ជាលក្ខណៈដែលប្រទាក់ប្រទងគ្នា និងមានប្រតិកម្មរវាងគ្នានិងគ្នា។ វាមិនដូចជាសត្វគោនៅក្នុងប្លង់គោនោះទេ។ ក្នុងប្លង់គោមួយ សត្វគោមួយងាប់ទៅ ប្លង់គោនៅតែជាប្លង់គោដដែល ប៉ុន្តែដោយឡែកចំពោះភាពជាអ្នកដឹកនាំ ប្រសិនបើអ្នកដឹកនាំណាម្នាក់មានចំណុចខ្លះខាតលើលក្ខណៈណាមួយហើយនោះ ចំណុចខ្លះខាតនោះនឹងជះឥទ្ធិពលអវិជ្ជមានដល់ភាពជាអ្នកដឹកនាំរបស់គាត់ទាំងមូល។ ការអភិវឌ្ឍភាពជាអ្នកដឹកនាំគឺជាលំនាំអភិវឌ្ឍទាំងស្រុង និងសុខដុម។ គ្រប់នាយកសាលាត្រូវយល់ច្បាស់ថា គ្រប់លក្ខណៈនៃភាពជាអ្នកដឹកនាំមូលចូលគ្នា និងប្រទាក់ប្រទងគ្នាពីមួយទៅមួយ។

យើងអាចប្រៀបធៀបភាពជាអ្នកដឹកនាំទៅនឹងផ្ទះមួយ។ ផ្ទះមួយដែលរឹងមាំល្អទាមទារនូវគ្រឹះរឹងមាំ។ មានគ្រឹះរឹងមាំយើងអាចសង់ផ្ទះច្រើនជាន់បាន។ គ្រឹះនៃភាពជាអ្នកដឹកនាំ គឺស្វ័យឱ្យតម្លៃ និងការឱ្យតម្លៃនៃអ្នកដឹកនាំ។ ប្រសិនបើអ្នកដឹកនាំពុំបានគិតថា ខ្លួនមានតម្លៃ ខ្លួនមានសមត្ថភាព ខ្លួនអាចធ្វើបាន និងពុំបានយល់ពីតម្លៃក្នុងសង្គមទេ នោះគេពុំអាចក្លាយជាអ្នកដឹកនាំខ្លាំងពូកែបានទេ។

បន្ទាប់ពីគ្រឹះផ្ទះត្រូវការនូវសសរដើម្បីទ្រង់បូល។ ប្រសិនបើមានសសររឹងមាំ យើងអាចច្នៃដំបូលបែបណាក៏បាន។ ម្យ៉ាងទៀតក៏ត្រូវមានចំនួនសសរគ្រប់គ្រាន់តាមទំហំផ្ទះ ចំនួនសសរកាន់តែច្រើនទំហំផ្ទះក៏កាន់តែធំទៅតាមនោះ។ ក្នុងភាពជាអ្នកដឹកនាំ សសរគឺជាចំណេះដឹង និងបំណិននៃអ្នកដឹកនាំ។ ចំណេះដឹង និងបំណិនកាន់តែទូលាយ អ្នកដឹកនាំក៏កាន់តែខ្លាំងពូកែទៅតាមនោះដែរ។ ផ្ទះគឺជាលទ្ធផល អ្នកដឹកនាំមិនអាចសម្រេចបាននូវលទ្ធផលល្អទេ ប្រសិនបើគេគ្មានចំណេះដឹង និងបំណិនខ្លាំងពូកែនោះ។ សសរខ្លួនឯងនឹងមិនរឹងមាំបានទេ ប្រសិនបើគ្មានជញ្ជាំង និងគ្រឿងលើសម្រាប់ទ្រង់បូល។ ក្នុងភាពជាអ្នកដឹកនាំ ជញ្ជាំងគឺជាការងារជាក្រុម និងគ្រឿងលើជាទំនាក់ទំនង។ ការប្រៀបធៀបនេះអាចមានន័យគ្រប់គ្រាន់ក្នុងការជួយឱ្យយល់នូវអន្តរទំនាក់ទំនងរវាងទិដ្ឋភាពផ្សេងៗនៃភាពជាអ្នកដឹកនាំ : ស្វ័យឱ្យតម្លៃ ការឱ្យតម្លៃ ចំណេះដឹង និងបំណិន។ នាយកសាលាត្រូវតែយល់នូវបញ្ហានេះ ហើយសម្លឹងមើលទៅភាពជាអ្នកដឹកនាំជារូបភាពទាំងមូល។ ដើម្បីក្លាយជា អ្នកដឹកនាំពូកែម្នាក់ៗត្រូវផ្ដោតទៅលើគ្រប់លក្ខណៈទាំងអស់នៃភាពជាអ្នកដឹកនាំ។

លោក អ៊ិន សារិន់
មន្ត្រីចូលនិវត្តន៍ ខេត្តតាកែវ



មូលគោន អ.អី (ត)

កូនប្រាប់ស្រៈក្នុងពាក្យខ្មែរយើង ច្រើនអនុវត្តចំពោះពាក្យមួយព្យាង្គ និងពាក្យពីរព្យាង្គ។ យើងសង្កេតឃើញថា ក្នុងពាក្យខ្មែរយើងខ្លះ មានឥទ្ធិពលមូលភេទរវាងព្យាង្គ និងព្យាង្គៈ ហើយពាក្យខ្មែរខ្លះទៀតពុំមានឥទ្ធិពលមូលភេទ រវាងព្យាង្គ និងព្យាង្គៈទេ។ ដូចនេះ កូនប្រាប់ស្រៈក្នុងពាក្យមួយព្យាង្គក្តី ក្នុងពាក្យពីរព្យាង្គក្តី មាន ២ ករណី គឺករណី មានឥទ្ធិពលមូលភេទ និងករណីគ្មានឥទ្ធិពលមូលភេទ។

កូនប្រាប់ស្រៈពុំមានចោទជាបញ្ហាទេ :

- ក្នុងពាក្យមួយព្យាង្គដែលមានតែ ព្យាង្គៈ + ស្រៈ ឬព្យាង្គៈ + ស្រៈ + ព្យាង្គៈ ព្រោះសញ្ញាព្យាង្គៈដើម ព្យាង្គជាអ្នកកំណត់ស្រៈជាពួក អ ឬពួក អី ដោយខានពុំបាន។
- ក្នុងពាក្យមួយព្យាង្គ ឬក្នុងពាក្យពីរព្យាង្គ ដែលមានព្យាង្គៈទាក់ទងគ្នា ស្ថិតនៅក្នុងមូលភេទជាមួយគ្នា។

ក. កូនប្រាប់ស្រៈក្នុងពាក្យមួយព្យាង្គ

ពាក្យមួយព្យាង្គមានទំរង់ ៤ យ៉ាងគឺ :

- ព្យាង្គៈ + ស្រៈ (ព + ស) ÷ ក គឺ ត ទា បី...
- ព្យាង្គៈ + ស្រៈ + ព្យាង្គៈ (ព + ស + ព) ÷ កាក ទៀង ពង់ តាប់...
- ព្យាង្គៈ + ព្យាង្គៈ + ស្រៈ (ព + ព + ស) ÷ ក្រ ក្រី ថ្មី ថ្មើ ស្មើ...
- ព្យាង្គៈ + ព្យាង្គៈ + ស្រៈ + ព្យាង្គៈ (ព + ព + ស + ព) ÷ ខ្លឹម គ្មាន ព្រាប ល្ងោន...។

ក្នុងទម្រង់ ព + ព + ស និង ព + ព + ស + ព ព្យាង្គៈពីរត្រូវនៅខាងដើមព្យាង្គ ជាសញ្ញាព្យាង្គៈផ្សំដើមព្យាង្គ។ សញ្ញាព្យាង្គៈទី១ ហៅថា សញ្ញាព្យាង្គៈធាតុទី១ នៃសញ្ញាព្យាង្គៈផ្សំដើមព្យាង្គ។ សញ្ញាព្យាង្គៈធាតុទី១នេះ សរសេរ កាត់ជា ព_១។ សញ្ញាព្យាង្គៈទី២ ហៅថា សញ្ញាព្យាង្គៈធាតុទី២ នៃសញ្ញាព្យាង្គៈផ្សំដើមព្យាង្គ។ សញ្ញាព្យាង្គៈធាតុទី២ នេះសរសេរកាត់ជា ព_២។ ដូចនេះ ពាក្យមួយព្យាង្គអាចមានទំរង់ដូចនេះ : [ព_១ ព_២ ស] និង [ព_១ ព_២ ស ព_៣] (ព_៣ ជា ព្យាង្គៈប្រកប) ។

ករណីមានឥទ្ធិពលមូលភេទ

ក្នុងពាក្យមួយព្យាង្គ ពេលខ្លះ ព_១ អាចមានឥទ្ធិពលមូលភេទទៅលើ ព_២ បានសេចក្តីថា ព_១ អាចនាំ ព_២ ឱ្យប្តូរ មូលភេទបាន ដោយមិនចាំបាច់ប្រើវិញ្ញយុត្តិ។

ក.១. កូនទី១

ឧទាហរណ៍ : ធ្វើ ប្រើ ស្មើ ខ្លឹម ច្រើង ស្សាម...។

- វិភាគពាក្យ ធ្វើ : ផ ជាពួក អ ក្នុងក្រុម ១ ដែលជាក្រុមខ្លាំង ឬ "ផ ជា អ_១"
- ញ (្ឿ) ជាពួក អី ក្នុងក្រុម ២ ដែលជាក្រុមខ្សោយ ឬ "ញ ជា អី_១"
- ញ ត្រូវប្តូរមូលភេទតាមមូលភេទរបស់ ផ ជាពួក អ វិញ។



ដូចនេះ ផ្ទ (ជាពួក អ) + រី > ផ្ទើ (ជាព្យាង្គពួក អ) ។

ទម្រង់ : [ព្ន ព្ន ស]

រូបមន្ត : ព្ន + ព្ន > ព្នព្ន

ព្ន ជា អ្ន + ព្ន ជា អ៊ិ > ព្នព្ន ជាពួក អ

ឆាតុទី១ ឆាតុទី២ ឆាតុផ្សំ

ក្នុងទីនេះ ព្ន មានឥទ្ធិពលនាំឱ្យ ព្ន ប្តូរមូលភេទជាពួក អ ដោយមិនចាំបាច់ប្រើវិញ្ញាប័ត្រមូលិកទន្ត () ។

ករុណ : ក្នុងពាក្យមួយព្យាង្គ [ព្ន ព្ន ស ឬ ព្ន ព្ន ស ព្ន] កាលណាសញ្ញាព្យញ្ជនៈឆាតុទី១ (ព្ន) ជាពួក អ្ន ហើយសញ្ញាព្យញ្ជនៈឆាតុទី២ (ព្ន) ជាពួក អ៊ិ សញ្ញាព្យញ្ជនៈផ្សំដើមព្យាង្គ (ព្នព្ន) ជាពួក អ គឺថា ព្ន ជាអ្នកកំណត់ សូរស្រដៀងពួក អ ។

ឧទាហរណ៍បញ្ជាក់ :

ក + ង > ក្វ : ក្វ ក្វក់ ក្វង់ ក្វាន ក្វិងក្វង់ ក្វិច ក្វិត ក្វក ក្វង ក្វល ក្វះ ក្វេះ ក្វែង ក្វោក

ក + ន > ក្ល : ក្លក់ ក្លាញ់ ក្លិកក្លក់ ក្លក់ក្លិក ក្លិច ក្លង

ក + ម > ក្រ : ក្រយ ក្រក ក្រងក្រង

ក + រ > ក្រ : ក្រ ក្រក ក្រង ក្រង់ ក្រា ក្រាញ់ ក្រង ក្រី ក្រឹម ក្រិស ក្រាំង

ក + ល > ក្ល : ក្លង ក្លម ក្លស់ ក្លា ក្លាត់ ក្លាយ ក្លិន ក្លិស ក្លុក ក្លើ ក្លែង ក្លែប ក្លុំ ក្លុំ

ក + វ > ក្វ : ក្វាត ក្វែន

ខ + ញ > ខ្ល : ខ្លក ខ្លង់ ខ្លាក ខ្លាល់ ខ្លិកខ្លក ខ្លី ខ្លឹង ខ្លុង ខ្លូច ខ្លឹច ខ្លែម ខ្លែ

ខ + ន > ខ្ល : ខ្លង ខ្លប់ ខ្លល់ ខ្លន់ ខ្លាច ខ្លាន់ខ្លាប់ ខ្លាប ខ្លាយ ខ្លា ខ្លឹប ខ្លុរ ខ្លោះ

ខ + ម > ខ្ល : ខ្លង ខ្លាញ់ ខ្លាន់ ខ្លាយ ខ្លីឃ្លាត ខ្លឹត ខ្លុក ខ្លុល ខ្លុត ខ្លុញ ខ្លុរ ខ្លែ

ខ + យ > ខ្យ : ខ្យង ខ្យល់ ខ្យាដី

ខ + ល > ខ្ល : ខ្លប ខ្លា ខ្លាច ខ្លាញ់ ខ្លឹខ្លឹម ខ្លឹត ខ្លុក ខ្លុង ខ្លុត ខ្លោង ខ្លោត ខ្លុះ

ខ + វ > ខ្ល : ខ្លក ខ្លង ខ្លាត់ ខ្លាន់ ខ្លិត ខ្លិន ខ្លិល ខ្លៅ ខ្លែក ខ្លែវ ខ្លែះ ខ្លោក

ច + ន > ច្រ : ច្រេះ ច្រៃ ច្រោះ

ច + រ > ច្រ : ច្រក ច្រាង ច្រាច់ ច្រាន ច្រឹមច្រម ច្រឹង ច្រប ច្រូត ច្រេះ ច្រែះ

ឆ + ង > ឆ្ល : ឆ្លក ឆ្លក់ ឆ្លល់ ឆ្លាញ់ ឆ្លាយ ឆ្លិត ឆ្លឹង ឆ្លយ ឆ្លវ ឆ្លឹក ឆ្លើយ ឆ្លែឆ្លល់

ឆ + ន > ឆ្ល : ឆ្លង់ ឆ្លាក់ ឆ្លាប់មាត់ ឆ្លាល់ ឆ្លាស ឆ្លឹម ឆ្លុក ឆ្លូត ឆ្លើម ឆ្លៅ ឆ្លែង ឆ្លែ

ឆ + ម > ឆ្ល : ឆ្លក់ ឆ្លប ឆ្លា ឆ្លាត់ ឆ្លាវ ឆ្លល ឆ្លឹងឆ្លែ ឆ្លាំ

ឆ + ល > ឆ្ល : ឆ្លក ឆ្លង ឆ្លា ឆ្លាក់ ឆ្លាត ឆ្លាម ឆ្លាល់ ឆ្លឹម ឆ្លុះ ឆ្លុក ឆ្លើយ ឆ្លែក

ឆ + វ > ឆ្ល : ឆ្លង់ ឆ្លា ឆ្លាក ឆ្លាក់ ឆ្លាង ឆ្លាច ឆ្លាត់ឆ្លែង ឆ្លាយ ឆ្លែង ឆ្លោះ ឆ្លែល

ត + ង > ត្រ : ត្រោក



- ត + ន > ត្ន : ត្នោត
- ត + ម > ត្ន : ត្នាត ត្និល ត្នោង ត្នោល ត្នះ
- ត + រ > ត្រ : ត្រ ត្រក ត្រក់ ត្រង ត្រង់ ត្រា ត្រាង ត្រាច ត្រាច់ ត្រិល ត្រី ត្រើយ
- ត + ល > ត្ន : ត្នឹង ត្នុក ត្នុង ត្នុម ត្នូវ ត្នៃ ត្នែត ត្នោត ត្នុំ
- ត + វ > ត្ន : ត្នា ត្នាង
- ថ + ង > ថ្ង : ថ្ងៃ ថ្ងប ថ្ងាន់ ថ្ងាស ថ្ងិចថ្ងរ ថ្ងង ថ្ងញ ថ្ងុយ ថ្ងុរ ថ្ងុវ ថ្ងៃ
- ថ + ន > ថ្ង : ថ្ងក់ ថ្ងង ថ្ងម ថ្ងរ ថ្ងល់ ថ្ងាក់ ថ្ងឹក ថ្ងុរ ថ្ងេរ ថ្ងោល ថ្ងាំ ថ្ងាំង
- ថ + ម > ថ្ង : ថ្ង ថ្ងាត់ ថ្ងារ ថ្ងី ថ្ងើរ ថ្ងៃ ថ្ងោង
- ថ + ល > ថ្ង : ថ្ងង់ ថ្ងា ថ្ងាង ថ្ងាញ់ ថ្ងាន់ ថ្ងឹង ថ្ងុក ថ្ងើង ថ្ងើម ថ្ងែង ថ្ងែន ថ្ងៃ
- ថ + វ > ថ្ង : ថ្ងាក ថ្ងាង ថ្ងាត់ ថ្ងាយ ថ្ងិច ថ្ងី ថ្ងីបើ ថ្ងើយ ថ្ងីហៈថ្ងីហើយ ថ្ងៃ
- ប + រ > ប្រ : ប្រក់ ប្រកាច់ ប្រា ប្រាប ប្រិត ប្រី ប្រុង ប្រុង ប្រេង
- ប + ល > ប្រ : ប្រម ប្រាញៗ ប្រិក ប្រិច ប្រឹម ប្រុង ប្រេងប្រោង ប្រែក ប្រែង ប្រោក
- ផ + ង > ផ្ង : ផ្ងក់ៗ ផ្ងាក ផ្ងាក់ផ្ងើក ផ្ងារ ផ្ងាវ ផ្ងុប ផ្ងុត ផ្ងើយ ផ្ងំ
- ផ + ញ > ផ្ង : ផ្ងាច់ៗ ផ្ងាញៗ ផ្ងុក ផ្ងុច ផ្ងើ ផ្ងោញៗ
- ផ + ន > ផ្ង : ផ្ងត់ ផ្ងុកខ្សាច់ ផ្ងុត ផ្ងុរ ផ្ងុល ផ្ងែក ផ្ងោះ
- ផ + ល > ផ្ង : ផ្ងាន ផ្ងិត ផ្ងុន ផ្ងើស ផ្ងែកផ្ងោះ ផ្ងៃ ផ្ងែង ផ្ងោង ផ្ងំ
- ស + ង > ស្ង : ស្ងប់ ស្ងាច ស្ងាត់ ស្ងាប ស្ងឹក ស្ងើច ស្ងើន ស្ងោរ
- ស + ញ > ស្ង : ស្ងក់ ស្ងប់ ស្ងាញ ស្ងុកស្ងុវ ស្ងុរ ស្ងុញ ស្ងើប ស្ងោញ ស្ងែង
- ស + ន > ស្ង : ស្ង ស្ងង ស្ងប ស្ងាច ស្ងិត ស្ងឹម ស្ងុក ស្ងើ ស្ងែង ស្ងោ ស្ងំ
- ស + ម > ស្ង : ស្ងង ស្ងន់ ស្ងាច់ ស្ងាញ ស្ងាន ស្ងឹង ស្ងិត ស្ងុត ស្ងុម ស្ងោរ
- ស + យ > ស្ង : ស្ងា ស្ងាម ស្ងុល
- ស + រ > ស្រ : ស្រក ស្រង់ ស្រា ស្រាង ស្រិត ស្រី ស្រែង ស្រែះ ស្រំ ស្រាំ
- ស + ល > ស្ង : ស្ង ស្ងង់ ស្ងប ស្ងា ស្ងាក់ ស្ងាត ស្ងុត ស្ងុត ស្ងើត ស្ងៅ ស្ងៃ
- ស + វ > ស្ង : ស្ងុត ស្ងា ស្ងាក់ ស្ងាង ស្ងាត ស្ងាន ស្ងាយ ស្ងិត ស្ងែង ស្ងះ
- អ + វ > អ្វ : អ្វី...។

(នៅមានត)

លោក ស្នូ ម៉ូយឃេរ្យៗ





គណិតវិទ្យា

ការដោះស្រាយចំណោទ (ត)

III- ឧទាហរណ៍ចំណោទប្រភេទទី៣

បន្ទាប់ពីនេះទៅ គឺជាចំណោទទាំងឡាយដែលអាចជួយសិស្សឱ្យចេះស្រាវជ្រាវ ដោះស្រាយរកចម្លើយដើម្បីកសាង ចំណេះដឹងផ្ទាល់ខ្លួនរបស់គេ ដើម្បីឱ្យសមស្របទៅនឹងគោលវិធីសិស្សមជ្ឈមណ្ឌល ។

ចំណោទទី១

ចូររកវិធីផ្សេងៗដើម្បីឱ្យបានប្រាក់ ៤៦០០៛ ដោយប្រើក្រដាសប្រាក់ ២០០៛ ៥០៛ និង២០០៛ ។

❖ ចំណោទនេះមានគោលបំណងជួយសិស្សឱ្យចេះស្រាវជ្រាវរកចម្លើយឱ្យបានច្រើន ចំពោះចំណោទខ្លះដែលមាន ចម្លើយច្រើន (គប្បីកុំឱ្យសិស្សយល់ច្រឡំថា គ្រប់ចំណោទមានចម្លើយតែមួយ ហើយដោះស្រាយបានតែម្យ៉ាង ឬប្រើរបៀប តែមួយ) រៀបចំចម្លើយ ទាំងឡាយរបស់ខ្លួនឱ្យមានរបៀប ព្រមទាំងបង្ហាញថាគេបានរកឃើញចម្លើយគ្រប់អស់ហើយ ។

❖ លោកគ្រូ អ្នកគ្រូ គួរសាកល្បងឱ្យសិស្សរកវិធីដោះស្រាយដោយខ្លួនឯងតាមសមត្ថភាព និងតាមមធ្យោបាយ ផ្ទាល់របស់គេរៀងៗខ្លួន ។ ប្រសិនបើលោកគ្រូ អ្នកគ្រូ មានការលំបាកក្នុងការរកវិធីដោះស្រាយយ៉ាងត្រឹមត្រូវ និងសមស្រប ដែរនោះ សូមអញ្ជើញអានការណែនាំ និងចម្លើយដូចតទៅ :

ក. ការរៀបចំរបស់គ្រូ

ចម្លងចំណោទដាក់ក្តារខៀនមុនពេលបង្រៀន ។

ខ. លំនាំនៃការបង្រៀន

ដំណាក់ទី១ : អំណាន និងការយល់អត្ថន័យ

- ឱ្យសិស្សអានចំណោទនៅលើក្តារខៀនដោយស្ងៀមស្ងាត់ និងដោយប្រុងប្រយ័ត្ន
- ទុកពេលគ្រប់គ្រាន់ឱ្យសិស្សអាន
- សួរ : "តើចំណោទនេះ គេឱ្យកូនធ្វើអ្វី?"
- ឱ្យសិស្សឆ្លើយឱ្យបានច្រើននាក់ដោយសម្តីរបស់គេផ្ទាល់ មិនឱ្យអានចំណោទឡើងវិញទេ
- ដើម្បីឱ្យដឹងថា សិស្សពិតជាយល់ខ្លឹមសារចំណោទ ត្រូវឱ្យសិស្ស២ ឬ៣នាក់ផ្តល់ចម្លើយដោយផ្ទាល់ មាត់ កត់ចម្លើយទាំងនោះដាក់លើក្តារខៀន ។

ដំណាក់ទី២ : ការស្រាវជ្រាវលើកទី១ របស់សិស្ស



- រៀបសិស្សជាក្រុមពីរៗនាក់ និងត្រៀមធ្វើកិច្ចការលើក្រដាសព្រាង ។

គ្រូណែនាំ: "ចូរកូនស្រាវជ្រាវ រិះរកឱ្យឃើញវិធីផ្សេងៗ ដើម្បីឱ្យបានប្រាក់ចំនួន ៤៦០០៛ ដោយប្រើក្រដាសប្រាក់ទាំងនេះ ។ ចម្លើយទាំងអស់ត្រូវសរសេរដាក់លើក្រដាសព្រាង ។"

- ទុកពេលគ្រប់គ្រាន់ឱ្យសិស្សធ្វើការស្រាវជ្រាវ
- គ្រូត្រូវដើរពិនិត្យការងាររបស់សិស្ស ដើម្បីត្រៀមជ្រើសរើសអ្នកដែលត្រូវឡើងមកបង្ហាញការស្រាវជ្រាវរបស់គេនៅលើក្តារខៀន ពេលធ្វើកំណែរួម (ត្រូវឱ្យសិស្សដែលមានចម្លើយខុសឡើងមកបង្ហាញមុនគេ) ។

ដំណាក់កាលទី៣ : កំណែលើកទី១

- ចែកក្តារខៀនជាពីរចំណែក ។ មួយចំណែកសម្រាប់កត់ចម្លើយរបស់សិស្ស និងមួយចំណែកទៀតសម្រាប់គូរតារាងពេលធ្វើសំយោគ (ដូចគំរូខាងក្រោម)
- ឱ្យសិស្ស២ ឬ៣នាក់ឡើងមកសរសេរចម្លើយរបស់គេលើក្តារខៀន
- សួរសិស្សថា : "តើមានកូនណារកឃើញចម្លើយផ្សេងទៀតទេ?" ។ នៅរាល់ចម្លើយរបស់សិស្សត្រូវធ្វើការត្រួតពិនិត្យថា តើមាននៅលើក្តារខៀនហើយឬនៅ? បើមិនទាន់មានទេ ត្រូវឱ្យសិស្សនោះឡើងមកសរសេរបន្ថែម ។

* ក្នុងករណីដែលចម្លើយរបស់សិស្សណាមួយខុស ត្រូវឱ្យសិស្សទាំងអស់ពិនិត្យ និងធ្វើកំណែឱ្យបានត្រឹមត្រូវមុននឹងហៅសិស្សម្នាក់ទៀតឱ្យឡើងមកសរសេរចម្លើយលើក្តារខៀន ។

- បន្តសំណួរ : "តើយើងបានរកអស់លទ្ធភាពហើយឬនៅ? តើត្រូវធ្វើដូចម្តេចដើម្បីឱ្យដឹងថា យើងបានរកឃើញគ្រប់ចម្លើយអស់ហើយ?"

ដំណាក់កាលទី៤ : ការស្រាវជ្រាវលើកទី២ របស់សិស្ស

- ឱ្យសិស្សពិភាក្សាក្នុងក្រុមបួនៗនាក់ ដើម្បីស្រាវជ្រាវរិះរកវិធីណាដែលអាចជួយឆ្លើយនឹងសំណួរខាងលើនេះបាន
- ទុកពេលគ្រប់គ្រាន់ឱ្យសិស្សផ្លាស់ប្តូរយោបល់គ្នាក្នុងក្រុម ដោយសរសេរចម្លើយដាក់ក្រដាសព្រាង
- គ្រូដើរពិនិត្យការងាររបស់ក្រុមសិស្ស ព្រមទាំងជួយជំរុញឱ្យសិស្សពិនិត្យ និងតម្រូវបល្ល័ង្កផលនៅលើក្តារខៀន ដើម្បីឆ្លើយនឹងសំណួរចុងក្រោយនេះ ។

ដំណាក់កាលទី៥ : កំណែរួមលើកទី២

- គ្រូធ្វើការបូកសរុបការស្រាវជ្រាវរបស់សិស្ស ព្រមទាំងជួយសិស្សឱ្យចេះរៀបចំបំរាប់ទាំងឡាយដោយគូរតារាង ។

បើសិស្សមិនអាចរកឃើញទេ គ្រូត្រូវដឹកនាំសិស្សឱ្យចេះរៀបចំ កសាងជាតារាងដោយខ្លួនឯង រួចធ្វើការស្រាវជ្រាវដោយប្រើ និងបំពេញតារាងដូចខាងក្រោម :



2.000	500	200
2	0	3
1	4	3
1	2	8
1	0	13
0	8	3
0	6	8
0	4	13
0	2	18
0	0	23

ក្រោយពីបានរកចម្លើយសព្វគ្រប់អស់ហើយ ត្រូវដឹកនាំសិស្សឱ្យសង្កេតមើលកូឡេនក្រដាសប្រាក់ ៥០០៛ ដោយសួរថា : "តើកូនសង្កេតឃើញយ៉ាងដូចម្តេច?"

- បំផុសឱ្យសិស្សឆ្លើយបានច្រើននាក់ ។

* បើសិស្សឆ្លើយមិនរួចទេ ត្រូវសួរបន្តទៀតថា : តើក្នុងកូឡេនក្រដាសប្រាក់ ៥០០៛ អាចប្រើចំនួនសេសបានដែរឬទេ ពីព្រោះអ្វី?

- ឱ្យសិស្សពន្យល់ហេតុផលនេះឱ្យបានច្រើននាក់ (គេមិនអាចបាន ៦០០៛ ព្រោះគ្មានក្រដាសប្រាក់ ១០០៛ ។ ដូចនេះ ក្នុងកូឡេននេះត្រូវប្រើចំនួនតូចជាងនិច្ច) ។
- ដំណាក់ទី៦ : សន្និដ្ឋាន
- គ្រូបង្ហាញអត្ថបទ "គួរចងចាំ" ដោយរៀបរាប់ពន្យល់ ។

គួរចងចាំ

ការរៀបចំស្រាវជ្រាវដោយប្រើការងារ អាចឱ្យយើងរកឃើញគ្រប់ចម្លើយទាំងអស់របស់ចំណោម ហើយអាចបញ្ជាក់យ៉ាងច្បាស់ថា គ្មានចម្លើយណាផ្សេងទៀតទេ។

- ឱ្យសិស្សចម្លងអត្ថបទ "គួរចងចាំ" ។
- (នៅមានត)

លោកស្រី ម៉ីន សារីន





របៀប វិធីផ្ទាល់ខ្លួនរបស់គ្រូក្នុងការបង្រៀន

មុននឹងឈានចូលទៅដល់ប្រធានបទខាងលើ ខ្ញុំសូមបង្ហាញជូនពាក្យ និងឃ្លាមួយចំនួនពាក់ព័ន្ធនឹងសីលធម៌វិជ្ជាជីវៈ ដែលខ្ញុំនៅចាំបានពីការបង្រៀនរបស់សាស្ត្រាចារ្យពេលដែលខ្ញុំជាគុសិស្សនៅមហាវិទ្យាល័យគុកោសល្យផ្នែកខាងជើងនៅ ពាក់កណ្តាលទសវត្សរ៍ឆ្នាំ១៩៦០ ។ ក្នុងពេលនោះ សាស្ត្រាចារ្យបានផ្តល់មេរៀនភាគច្រើន ទាំងការសរសេរ ការនិយាយ និង ការពន្យល់សុទ្ធសឹងតែជាភាសាបារាំងទាំងអស់ ហើយពេលនេះខ្ញុំសូមប្រែសម្រួលដូចតទៅ :

- គ្រូបង្រៀន គឺជាមនុស្សម្នាក់ដែលរដ្ឋប្រគល់ការទុកចិត្តក្នុងការបង្ហាត់បង្រៀនកុមារ (L'instituteur est un homme à qui l'Etat confie l'instruction des enfants)
- កុមារទាំងនេះ សុទ្ធសឹងជាសត្វលោកដែលមានតម្លៃយ៉ាងពិសិដ្ឋចំពោះជាតិ មាតុភូមិ (Ces enfants sont des êtres si chers, si précieux pour la Nation et la Patrie)
- ប្រសិនបើនិយោជិតម្នាក់នៃសេវាផ្សេងៗធ្វេសប្រហែស ឬពាយងាយក្នុងការងារ គឺសម្ភារៈ ឬទ្រព្យសម្ភារៈទេ ដែលត្រូវខូចបង់ (Si un employé des autres services néglige son travail ce sont des matériels qui sont lésés) ។

ពាក់ព័ន្ធនឹងចិត្ត-គុកោសល្យ ខ្ញុំសូមលើកយកឃ្លាមួយរបស់សាស្ត្រាចារ្យជាភាសាបារាំងមកបកប្រែ និងសុំធ្វើការ បកស្រាយជូនដូចតទៅ :

“Enseigner peu mais bien” : បង្រៀនតិច តែបង្រៀនល្អ ចង់ប្រាប់លោកគ្រូ អ្នកគ្រូ ថា សុំបង្រៀនយឺតៗ ខ្លីៗ ហើយតិច តែបង្ហាត់បង្ហាញឱ្យបាន ច្បាស់លាស់ កុំឱ្យសិស្សភ័ន្តច្រឡំ ឬនៅស្រពិចស្រពិល ។

ឃ្លាខាងលើនេះ មានអត្ថន័យប្រហាក់ប្រហែលនឹងឃ្លាខាងក្រោម ដែលសាស្ត្រាចារ្យបានស្រង់ពាក្យរបស់គុកោសល្យវិទូជាតិបារាំងម្នាក់មកបញ្ជាក់ និងពន្យល់ : មនុស្សដើរឃ្នកច្រឡំ តាមផ្លូវត្រង់មកដល់ទិសដៅមុន អ្នករត់ ម្នាក់ដែលវង្វេងផ្លូវ (Un boiteux dans un chemin droit arrive avant un coureur qui s'égare) ។

ចង់និយាយថា ការបង្រៀនដោយគ្មានការរៀបចំទុកជាមុន គឺចេះតែថាម្តងយ៉ាងនេះ ម្តងយ៉ាងនោះ មិនប្រាកដថា ចង់និយាយពីអ្វីហើយជូនកាលនិយាយវែង លឿនមិនច្បាស់លាស់ សិស្សពុំអាចចាប់បាន ឬយល់បានដែលជួយពីអ្នកដែល បង្រៀនយឺតៗ មានសៀវភៅតែងការបង្រៀនអាចបង្រៀនមួយជំហានទៅមួយជំហានច្បាស់លាស់តាមប្លង់ដែលបានរៀបចំ ទុកជាមុន សិស្សអាចស្តាប់បាន ឆាប់យល់ នោះហើយដែលលោកប្រៀបធៀបទៅនឹងជនពិការជើង តាមផ្លូវត្រង់ទៅដល់ ទិសដៅមុនអ្នករត់ដែលវង្វេងផ្លូវ តែការបង្រៀនយឺតៗនោះក៏ត្រូវប្រមាណទៅនឹងរយៈពេលនៃកម្មវិធីសិក្សាផងដែរ ។

ដូច្នេះហើយបានជាគុកោសល្យវិទូនិយាយថា “ការផ្ទេរចំណេះដឹងឱ្យសិស្សពុំមែនដូចការបញ្ជាក់ទឹកចូលក្នុងដបឱ្យ ឆាប់តែបានពេញនោះទេ” ។

កុមារត្រូវតែសកម្ម ថ្នាក់រៀនត្រូវតែរស់រវើក (Les enfants doivent être actifs. La Classe doit toujours être vivante) ។ “ក្មេងត្រូវតែសកម្ម ថ្នាក់រៀនត្រូវតែរស់រវើក” នោះពុំមែនបានន័យថា ក្មេងប្រឡែងរុញច្រាន



គ្នា ស្រែកហើកព្រៀវពេញថ្នាក់ដោយឥតមានវិន័យនោះទេ ។ រស់រវើកបែបនេះជាការរស់រវើកអវិជ្ជមាន ។ ចង់និយាយថា ជាមួយគ្នាដែលប៊ុនប្រសប់ពន្យល់ និងសូរ សិស្សលើកដៃដណ្តើមគ្នាចង់ឆ្លើយ ។ សិស្សស្លាហាប រីករាយ ក្លាហាន ហ៊ានឡើង ទៅមុខគ្នារៀនតាមការចង្អុលហៅរបស់គ្រូ ។ ខាងក្រោមនេះ ជាប្រធានបទដែលខ្ញុំចង់ជម្រាបជូនលោកគ្រូ អ្នកគ្រូ ទាំងអស់អំពីរបៀបវិធីផ្ទាល់ខ្លួនរបស់គ្រូក្នុងការបង្រៀន ជាពិសេសលោកដែលជាសិក្សាបន្តវិជ្ជាផ្ទាល់តាមថ្នាក់នៃគ្រឹះស្ថាន សិក្សានានាទូទាំងប្រទេស ។

ការជម្រាបជូននេះ គឺខ្ញុំគ្រាន់តែចង់រំលែកការចេះដឹងដែលខ្ញុំចង់ចាំបានកន្លងមក តាមការបង្ហាត់បង្ហាញពីសាស្ត្រា- ចារ្យមុនៗ និងការពិសោធន៍ផ្ទាល់ខ្លួនខ្លះៗប៉ុណ្ណោះ ។

បុគ្គលិកសិក្សាទាំងអស់ដែលធ្លាប់បង្រៀន ជាពិសេសលោកគ្រូ អ្នកគ្រូ ដែលធ្លាប់បានឆ្លងកាត់ការរៀនសូត្រ ឆ្លងវគ្គ បណ្តុះបណ្តាលនៅសាលាគរុកោសល្យ នៅមជ្ឈមណ្ឌលគរុកោសល្យភូមិភាគ ឬរៀននៅមហាវិទ្យាល័យគរុកោសល្យនានាពី សម័យមុនៗ ក៏ដូចជាសម័យក្រោយ ថ្ងៃទី០៧ ខែមករា ឆ្នាំ១៩៧៩ តែងតែមានបទពិសោធន៍គរុកោសល្យគ្រប់ៗគ្នា គ្រាន់តែច្រើន និងតិចប៉ុណ្ណោះ ។

ថ្វីបើលោកទាំងអស់នោះធ្លាប់បានឆ្លងកាត់ការសិក្សារយៈពេលដូចគ្នា នៅសាលាគរុកោសល្យដូចគ្នាក្តី គុណភាព និងការចងចាំរបស់សិស្សដែលតាត់បង្រៀន ពុំសូវបានផលល្អ ឬចងចាំបានយូរដូចគ្នាទាំងអស់ទេ បើសិស្សទាំងនោះទទួលបាន ការបង្ហាត់បង្រៀនពីលោកគ្រូ អ្នកគ្រូខុសគ្នា ។ ភាពខុសគ្នានេះ មិនទាន់គិតដល់ឆន្ទៈ ការយកចិត្តទុកដាក់ ឬមិនយកចិត្តទុកដាក់ របស់គ្រូនៅឡើយផងក្នុងការបង្ហាត់បង្រៀនសិស្ស ។ ឧទាហរណ៍៖ លោកគ្រូ ២នាក់ចេញពីមហាវិទ្យាល័យគរុកោសល្យ ដូចគ្នាទៅបង្រៀននៅគ្រឹះស្ថានសិក្សាមួយជាមួយគ្នា បង្រៀនកិច្ចថ្នាក់ដូចគ្នា ត្រូវទាំង២នាក់នេះមានឆន្ទៈ និងយកចិត្តទុក ដាក់ដូចគ្នា តែមានភាពខុសគ្នាអំពីល្បិចរបៀប និងវិធីផ្ទាល់ខ្លួន ។

ល្បិច របៀប និងវិធីបង្រៀននេះ ពុំមានចែងក្នុងទ្រឹស្តីបទទេ ត្រូវត្រូវតែឈ្លាសវៃ រកមធ្យោបាយ រកនឹកធ្វើ យ៉ាងណាដើម្បីភ្លេចអារម្មណ៍សិស្សដោយរកឃ្លា ឬពាក្យដែលជូនរណ្តាខ្លះៗ មិនបាច់ដល់ទៅកំណាព្យកាព្យឃ្លោងដែល មានពាក្យចុងជូនត្រឹមត្រូវនោះឡើយ តែបើបានត្រឹមត្រូវវិវិតតែប្រសើរណាស់ទៅទៀត គឺត្រូវបង្កើតដោយខ្លួនឯង ឬចម្លងអ្វីដែលត្រឹមត្រូវពីសាស្ត្រាចារ្យ គ្រូបង្រៀនមុនៗដែលបាននិយាយ និងសរសេរទុកក្នុងឯកសារណាមួយ ។

ពាក្យដែលមានចុងជូន រណ្តា ឬក៏ប្លែងធ្វើឱ្យសិស្សចូលចិត្ត និងឧស្សាហ៍ធ្វើលំនឹក ដោយយកមកទន្ទេញ សូត្រលេង បង្អួចមិត្តភក្តិ ដែលជាហេតុធ្វើឱ្យពាក្យ ឬឃ្លាទាំងនោះនៅថ្មីៗក្នុងខួរក្បាល ឬក្រសែភ្នែករបស់គេជាប់ជានិច្ច ។

(នៅមានត)

លោក គឹម ប៊ុនសាន
អនុ.នា.ហិរញ្ញវត្ថុ នៃក្រសួង អ.យ.ក.





សត្វក្អែក និងមេម៉ោង

ជាយូរលង់ណាស់មកហើយ មានសត្វក្អែកមួយចង់រៀបការជាមួយមេម៉ោង។ វាបានប្រគល់ចិញ្ចៀនបញ្ជាចិត្តមួយ វង់ ធ្វើអំពីមាសសុទ្ធយ៉ាងល្អទៅមេម៉ោង។ ថ្ងៃបន្ទាប់មក មេម៉ោងក៏បានជួបនឹងមាត់គកមួយ។ មាត់គកឃើញមេម៉ោងពាក់ ចិញ្ចៀនបញ្ជាចិត្តរបស់សត្វក្អែក ក៏សួរមេម៉ោងថា :

- អ្នកពាក់ចិញ្ចៀននេះមានន័យយ៉ាងណា?
- សត្វក្អែកបានឱ្យមកខ្ញុំ ព្រោះគាត់ចង់រៀបការជាមួយខ្ញុំ។ មេម៉ោងឆ្លើយ។
- ស្តីហ្នឹង! មាត់គកស្រែក។ អ្នកណាដែលឮសត្វក្អែករៀបការជាមួយមេម៉ោង... គួរចម្លែកមែន!។
- គ្មានអ្វីប្លែកទេ សត្វក្អែកធ្វើបាន។ មេម៉ោងឆ្លើយ។ គេនឹងរៀបការជាមួយខ្ញុំក្នុងពេលឆាប់ៗនេះ។
- "បើសិនជាសត្វក្អែកចង់រៀបការជាមួយអ្នកមែន តើមិនមែនឱ្យចិញ្ចៀនបញ្ជាចិត្តមានតម្លៃថែមទៀតនេះ ទេ។ ចិញ្ចៀននេះធ្វើអំពីទង់ដែង"។ មាត់គកនិយាយ។
- មិនមែនធ្វើអំពីទង់ដែងទេ! ចិញ្ចៀននេះពិតជាធ្វើអំពីមាសសុទ្ធ។
- អ្នកដឹងទេ ខ្ញុំមានបទពិសោធន៍មួយ។ ខ្ញុំជឿថា អ្នកមិនហ៊ានធ្វើតាមខ្ញុំទេ។ បើចិញ្ចៀននេះពិតជាមាសសុទ្ធ មែន កាលណាអ្នកបោះវាទៅឆ្ងាយ វានឹងហោះវិលមករកអ្នកវិញ។ តែបើវាធ្វើអំពីទង់ដែង វាច្បាស់ជាមិន វិលមករកអ្នកវិញឡើយ។ តើអ្នកហ៊ានសាកល្បងជាមួយខ្ញុំទេ?

មេម៉ោងជឿជាក់លើខ្លួនឯង ក៏បោះចិញ្ចៀនទៅឆ្ងាយអស់មួយទំហឹង រួចរង់ចាំចិញ្ចៀនហោះត្រឡប់មកវិញ។ វា ចាំបាត់... ចាំបាត់... មាត់គកសើច ហើយស្រែកថា :

- ខ្ញុំនិយាយហើយថា ចិញ្ចៀននេះធ្វើអំពីទង់ដែងមានតម្លៃថែមទៀត។ អ្នកឃើញទេ វាមិនវិលមកវិញឡើយ។ ចុះហេតុអ្វីបានជាអ្នកមិនរៀបការជាមួយខ្ញុំវិញ? ខ្ញុំនឹងឱ្យចិញ្ចៀនធ្វើអំពីមាសសុទ្ធដល់អ្នក។

ក្រោយពេលបោះចិញ្ចៀនចោល មេម៉ោងមានការព្រួយបារម្ភយ៉ាងខ្លាំង។ ប៉ុន្តែវាគិតថា សត្វក្អែកច្បាស់ជាមិនដឹងថា មានហេតុការណ៍អ្វីកើតឡើងឡើយ។

ថែដទៃពេលនោះ សត្វចាបបានឃើញមេម៉ោងបោះចិញ្ចៀនក្អែកចោល។ វាក៏ហើរទៅតាមពាំយកចិញ្ចៀននោះ ហើយរាយការណ៍ប្រាប់សត្វក្អែកតាមដំណើររឿងមួយរំពេច។

ពេលស្តាប់ហើយ សត្វក្អែកខឹងយ៉ាងខ្លាំង។ វាហើរទៅរកមេម៉ោងភ្លាម ហើយសួរថា :

- ឯណាចិញ្ចៀនបញ្ជាចិត្តខ្ញុំ?
- អូ!... សូមទោសណា ចិញ្ចៀនអ្នកជ្រុះបាត់ទៅហើយ នៅពេលដែលមាត់គករត់ដេញខ្ញុំ។ មេម៉ោងឆ្លើយ ដោយភ័យ។
- ខ្ញុំមិនជឿអ្នកទេ! សត្វក្អែកស្រែក។ ខ្ញុំដឹងថា អ្នកបោះចិញ្ចៀនខ្ញុំចោល ដោយចង់រៀបការជាមួយមាត់គក។



តាមពិត មេមាន់គ្មានគំនិតចង់រៀបការជាមួយមាត់តកទេ ។ ប៉ុន្តែហេតុអ្វីក៏វាធ្វើដូច្នោះ? វានឹកស្តាយក្រោយយ៉ាងខ្លាំង ហើយគិតថា សត្វក្អែកអស់ជំនឿទុកចិត្តលើវាទៀតហើយ ។

- ខ្ញុំឈប់រៀបការជាមួយអ្នកឯងហើយ ។ អ្នកឯងមានចិត្តមិនស្មោះត្រង់ជាមួយខ្ញុំ ។ ចាប់ពីពេលនេះទៅ យើងនឹងក្លាយទៅជាសត្វវិនិច្ឆ័យ ។ ខ្ញុំនឹងលួចឆក់កូនអ្នកជាអាហារ រហូតដល់អ្នកប្រគល់ចិញ្ចៀនឱ្យខ្ញុំវិញ ។ ក្អែកពោលដោយកំហឹង ។

មេមាន់ដើររកចិញ្ចៀនគ្រប់ទីកន្លែង ។ វាកាយដីក្រុកៗ វិលជុំវិញកន្លែងដែលវាបោះចិញ្ចៀនចោល តែវារកមិនឃើញ ។ មាត់តកឃើញមេមាន់កាយដីរកចិញ្ចៀនក៏សើច ហើយពោលថា :

- ឥឡូវ អ្នកជឿខ្ញុំហើយឬនៅ ថាចិញ្ចៀនបញ្ជាចិត្តរបស់សត្វក្អែកពិតជាមិនមែនធ្វើអំពីមាសសុទ្ធ ។ យកល្អអ្នកទទួលចិញ្ចៀនបញ្ជាចិត្តរបស់ខ្ញុំ ហើយយល់ព្រមរៀបការជាមួយខ្ញុំវិញទៅ ។

មេមាន់មិនហ៊ានរស់នៅតែឯកឯង ព្រោះភ័យខ្លាចសត្វក្អែកធ្វើបាប ។ វាក៏សុខចិត្តរៀបការជាមួយមាត់តក ។

ប៉ុន្តែមេមាន់នៅតែខំកាយដីរកចិញ្ចៀនសងសត្វក្អែកវិញ គ្រប់ពេលវេលា ។ វារកពុំឃើញសោះ ។ ដូចនេះហើយបានជាមេមាន់នឹងសត្វក្អែកនៅតែជាសត្វវិនិច្ឆ័យរហូតមកដល់សព្វថ្ងៃនេះ ។

សម្រេចពីរឿងព្រេងបរទេស
ដោយលោកស្រី ឃ្មុះ សិរី



អាណាខ្ញុំ		
អាណាខ្ញុំ	មិនតូចមិនធំ	ទ្រង់ទ្រើសជាងគ្នា
ត្រចៀកកញ្ជិប	មុខស្រួចដូចស្វា រោមដូចសំឡី។	កន្ទុយដូចស្កា
ផ្តែងដឹងណាស់	ស្គាល់មនុស្សក្នុងផ្ទះ	និងគោក្របី
មិនព្រុសមិនដេញ	មិនដែលធ្វើអ្វី គ្រហឹមខាំផង។	មនុស្សសក្ខីទៃ
លោកអរទទាក់ ទោះបីវាព្រុស	នឹងមនុស្សខ្លិនខ្លាក់ នោះតែម្តងៗ នឹងម្ចាស់ស្រីវា។	អាណាផ្ទៀងផ្ទាង ត្រូវដឹងទំនង
ម៉្លោះហើយអ្នកផ្ទះ	រលាំងរលះ	ដោយចិត្តសទ្ធា
ធ្វើបុណ្យឱ្យទាន	ពុំមានរញ្ជា ធ្វើដាច់អាស័យ។	ទាំងកាចទាំងជា
ម៉ូត សំធិត (១៨៨០-១៩៣១) មូលវិញ្ញាណមរណសា		



កំណាព្យ និងកំសាន្ត

ដើមបូស្សីស្រុក

(បទភាគគតិ)

បូស្សីព្រៃស្រុក	ប្រយោជន៍ច្រើនមុខ	តាមតែយើងថ្លៃ
ធ្វើក្បាលកិនស្រូវ	ទ្រុឌទ្រុតក្រុងខែ	ឆ្លឹកដូនបាំងថ្លៃ
៧ ឈ្មោះជញ្ជាត់ត្រី	លំបលាន់អង្កែត ។	១៦ តោកស្តុកស្រូវទុក
១៤ ១៥ ជាលស៊ុមក្រុងមាត់	១០ ១១ ១២ កញ្ជើតោលី	១៧ ព្រួលរាយរាំងមុខ
១០ ត្រដោកបូស្សី	១៨ ១៩ ប្រិសដងសន្ទុច ។	២០ រនាបក្រាលទូក
២២ ដង្កាក់ដេញចាប	២០ ២១ តម្បុតអាំងត្រី	២៦ ២៧ កញ្ជើជុចជ្រូក
១៧ ខ្នារដងកណ្តប	២២ ២៣ ចង្កឹះជើងចូប	២៨ រង្វល់ទ្រឃាំង ។
១៩ ២១ បង្កើដងរែក	២៤ ២៥ កន្ត្រែងប្រហុក	២៩ ចង្កាក់ចេកអាំង
២៨ ច្រមសែនអ្នកតា	២៦ ២៧ កាំភ្លោះផ្ទុងជាំង	៣០ ដេញបង្កើលខ្លាំង
៤២ កឡោបីប៉ៅអី	២៨ ២៩ កន្ត្រែកធុស្សា ។	៣៤ ប្រដើសជាស្ពាន
	៣១ ៣២ ទ្រូងក្របាច	៣៥ ៣៦ ក្រឡានត្រកម្រៀន
	៣៣ ៣៤ ទម្រទ្រឡើន	
	៣៥ ៣៦ ៣៧ ថ្ងៃឈឺចាក់ធ្មេញ ។	

លោក ជួប ហួតហេង
អនុវិ.ព្រែកស្បូវ
ស្រុកស្ទឹងសែន ខេត្តកំពង់ចំរើ



ផលប៉ះពាល់នៃឥទ្ធិពលគ្រឿងញៀន (ត)

ប្រទេសកំពុងអភិវឌ្ឍ	ជាទីសំចៃនៃពួកវា	
នាំចូលស្តុកទុកគ្រប់វេលា	បង្កប់ភ្នាក់ងារចែកផ្សព្វផ្សាយ	។
ធ្វើឱ្យយើងមានក្តីបារម្ភ	ខ្លាចរីករាលដាលសុសសាយភាយ	
ពេញទាំងពិភពនោះមិនងាយ	បំបែកសំពាយប្លង់ស្តាត	។
ម្យ៉ាងបើគ្រឿងញៀនបៀតបៀនចូល	ពិបាកសម្រួលឬក៏ចាត់	
រារាំងមិនឱ្យវាឆ្លងកាត់	ឬលុបបំបាត់ឱ្យសោះសូន្យ	។
គ្រឿងញៀនកំពុងក្លាយជាក្តី	បារម្ភភិតភ័យម្តាយជីដូន	
អាណាព្យាបាលបងនិងប្អូន	ខ្លាចកូនចៅខ្លួនលង់នឹងវា	។
ព្រោះកូនចៅចេញទៅក្រៅផ្ទះ	មិត្តភក្តិច្រើនណាស់មានល្អជា	
មានខូចមានកាចមានពាលា	មានមិត្តមានមារចាំណែនាំ	។
ជូនជួបអ្នកល្អបរិក្រៃ	អូសទាញដឹកដៃឱ្យខិតខំ	
រៀនសូត្រព្យាយាមចិត្តបន្ត	ឱ្យបានស្អាតស្អំសមប្រកប	។
ជូនជួបអ្នកខូចខិលឬស្សា	យកអាភៀនម៉ាឬស្រាដប	
មកដាក់ពង្វក់ឱ្យខ្លាចខ្លួន	ឃើញតែកញ្ចប់ស្រក់ទឹកមាត់	។
ជូនជួបអ្នកខូចកាងឡឡា	បង្ខំអាជ្ញាប្រើវិញ	
កាំបិតដបវាយសំឡុត	ឱ្យភ័យតក់ស្លុតធ្វើតាមវា	។
កូនចៅយើងល្អតែពេលចូល	ក្នុងក្រុមប្រមូលពួកពាលា	
ត្រូវធ្វើដូចគេទើបសុខជា	កាយមិនគ្រាំគ្រាគេធ្វើបាប	។
ម៉ែឪមិនបានតាមដឹងដល់	ព្រោះជាប់រវល់ដូចដឹងស្រាប់	
ការងាររាជការព្រឹកថ្ងៃយប់	រកស៊ីសព្វគ្រប់ដើម្បីកូន	។
នឹកស្មានថាគេទៅសាលា	រៀនសូត្រសិក្សាលេខ៨ព្នន្ត	
អក្សរសិល្ប៍សាស្ត្រមិនទម្រង់	ស៊ីទ្រាំវែកពុនតែខ្លួនឯង	។
ព្រោះខ្លាចរំខានដល់រូបកូន	ប្រាជ្ញាអាប័ននឹកគិតឆ្ងល់	
ប្រឡងមិនជាប់ខ្មាសពួកក្មេង	ក្នុងភូមិគេតែងរៀនគ្រប់គ្នា	។
ម្យ៉ាងព្រួយខ្លាចកូនជាចំណាប់	ត្រូវពួកវាចាប់គំរាមទារ	
ឱ្យយកប្រាក់បង់ស្តុកលសំលា	ទៅឱ្យក្រុមវាទើបរួចខ្លួន	។



ឬក៏ឱ្យកូនលូចពីម្តាយ	ដោយចាញ់ឧបាយកលផ្ទុនៗ	
លុយកាក់ប្រាក់កាសប្រទ្រព្យធន	ហ៊ានលាក់បំពូនយកឱ្យគេ	។
ដើម្បីដោះដូរនឹងគ្រឿងញៀន	ព្រោះដល់ពេលឃ្លានមិនខ្លាចទេ	
កុំថាលូចលាក់គ្មានទំនេរ	ប្លន់ក៏ហ៊ានដែរឱ្យតែបាន	។
ម្យ៉ាងទៀតម៉ែឌីដែលឧត្តម	បើសិនកូនសុំមិនហ៊ានខាន	
មានតិចឱ្យតិចតាមធនធាន	ស៊ូទ្រាំអត់ឃ្លានខ្លួនឯងចុះ	។
គ្រឿងញៀនកំពុងក្លាយជាកី	បារម្ភភិតភ័យជនស្រីប្រុស	
ខ្លាចរងគ្រោះថ្នាក់ខូចកេរ្តិ៍ឈ្មោះ	ដោយការទាញអូសរបស់វា	។
ព្រោះថាមនុស្សយើងពិតជាដឹង	គ្រឿងញៀនស្រវឹងថ្នាំយ៉ាម៉ា	
បានចូលក្នុងខ្លួននៅពេលណា	ឱ្យអន្ទះសារពិបាកទ្រាំ	។
ប៉ុន្តែក្រែងហាមចិត្តមិនបាន	ចង់សាកចង់កាន់ចង់ញឹញ៉ាំ	
ចង់ភ្នក្យលលេងល្បែងភក់ជ្រាំ	គ្មានចិត្តស្អាតស្អំប្រមាថខ្លួន	។
ឬក៏ការញៀនដោយមិនដឹង	ពុលឬស្រវឹងនៅក្រៅក្បួន	
ដោយអ្នកជិតខាងលាក់បំពូន	បង្ខូចដីជនឱ្យវង្វេង	។
បន្តដាក់ក្នុងគ្រឿងអាហារ	ឈ្មុយឆ្ងាញ់ពិសាមិនមែនលេង	
ស្មានថាគ្មានរឿងអ្វីដែលផ្សេង	ហូបចុកឥតក្រែងគ្មានសំចៃ	។
ដូចជានៅក្នុងជាតិសុរា	តែ សួរ ភោក្តាឬបារី	
មិនបានពិនិត្យតិចសង្ស័យ	ថាគ្មានរឿងអ្វីពេលបរិភោគ	។
ឬមាននៅក្នុងជាតិកាហ្វេ	ឆុងដាក់លាយមេច្រើនគោក	
ផឹកហើយនឹងញៀនតិចពីឈ្មោក	មិនចង់ឡើងក្រោកដើរទៅណា	។
ភ្លេចបាយភ្លេចទឹកនឹកតែវា	ព្រឹកឡើងសុះស្មារភ្លេចធ្វើការ	
មិនខាន់បានផឹកដូចសព្វគ្រា	កិច្ចការពិតជាធ្វើមិនកើត	។
រសោះដៃជើងឆ្អឹងរលៀក	ឬហ៊ឹងត្រចៀកស្រាលខ្លួនកើត	
ព្រិលស្រវាំងភ្នែកដើរស្ទុកស្លើត	ត្បូងជើងលិចកើតលែងស្គាល់ទិស ។	

(នៅមានត)

លោក ហាវសំ ម៉ូងគេវ៉ា
អធិការប.ប.ស. មន្ទីរអ.យ.ក.





រឿងព្រេងអូរជាលមាស ភូមិស្វាយអង្កោល ភូមិស្រីបណ្ឌិត ខេត្តតាកែវ

ដោយយល់ឃើញថា រឿងព្រេងនេះមានទាក់ទងនឹងប្រវត្តិសាស្ត្រគរពោកឆ្នក ពិសេសខេត្តតាកែវដែលជាខេត្តមួយក្នុងកម្ពុជ រដ្ឋមានអាយុចាស់ជាងគេ និងមានបុរាណស្ថានច្រើន ព្រោះថាទាំង២៤ខេត្តរាជធានីសព្វថ្ងៃមានតែខេត្តនេះទេដែលគេហៅថា ។ ដំណើររឿងមានដូចតទៅ :

នៅឃុំស្នា ស្រុកសំរោង ខេត្តតាកែវ មានអូរ និងភូមិមួយមានឈ្មោះដូចខាងលើ ។ បានជាមានឈ្មោះដូច្នោះ ព្រោះមាន រឿងដំណាលតៗគ្នាមកថា :

កាលរាជ្យស្តេចស៊ីវណ្ណា សោយរាជ្យនៅអង្គរឬរីនោះមានព្រះអនុជប្រុសមួយព្រះអង្គ ទ្រង់ព្រះនាមស្រីបណ្ឌិត ។ ព្រះ អនុជអង្គនេះបានប្រព្រឹត្តសហយស្នងនឹងព្រះអគ្គមហេសីស្តេចស៊ីវណ្ណា ព្រះរាមថ្លៃ ។ លុះស្តេចស៊ីវណ្ណា ទ្រង់ជ្រាបរឿងនេះ ទ្រង់ បង្គាប់ឱ្យសម្លាប់ស្រីបណ្ឌិតជាព្រះអនុជ ។ ស្រីបណ្ឌិត បានជ្រាបថា ស្តេចជាព្រះរៀមប្រុងនឹងសម្លាប់ ក៏រៀបព្រះដំណើរលបរត់ គេចចេញពីព្រះដំណាក់ដោយច្រកមាស ២ដាល រែករត់ចេញទៅខាងទិសនិរតី ។ លុះស្តេចស៊ីវណ្ណា ទ្រង់ជ្រាបថា ស្រីបណ្ឌិត រត់ចេញ ហើយក៏លើកពលចេញតាមទៅ ។ ស្រីបណ្ឌិត គេចបាត់ខ្លួនត្រង់ភូមិចកយុល ក្នុងឃុំពន្លៃ ។ ស្តេចស៊ីវណ្ណា រកពុំឃើញបាន ឈប់សម្រាកទ័ពនៅទួលមួយ ទីទួលនោះគេហៅថា ទួលស្តេចគង់ ជាប់មកដល់សព្វថ្ងៃ ។ លុះស្តេចគង់នៅទីនោះយូរឬនិច ទ្រង់ដំណឹងថា ស្រីបណ្ឌិត រត់ទៅដល់បឹងមួយនៅខាងលិចឃុំព្រៃថ្កោ ។ ស្តេចស៊ីវណ្ណា ក៏លើកទ័ពតាមទៅទៀត ។ ស្រីបណ្ឌិត ជ្រាបថា ទ័ពស្តេចតាមមកជិតណាស់ហើយ ណាមួយធ្ងន់នឹងមាសពីរជាលដែលរែកផង ក៏ត្រូវរែងមាសពីរជាលនោះនៅក្បែរអូរ នោះទៅ ហើយកាច់មែកស្វាយមួយមែកដោតជាគោលចំណាំកន្លែងទុកមាសនោះ ហើយស្រីបណ្ឌិតក៏រត់ទៅពូននៅភូមិមួយខាង អាគ្នេយ៍ ភ្នំជីសូរ ។ ស្តេចស៊ីវណ្ណា តាមរកពុំឃើញក៏លើកទ័ពត្រឡប់ទៅអង្គរឬរីវិញ ។

លុះដល់ស្រុកសាន្តត្រាណ ស្រីបណ្ឌិត ក៏ទៅរកមាសត្រង់អូរនោះ តែរកពុំឃើញ ។ ឯគោលមែកស្វាយដែលដោតចំណាំ នោះនៅរស់ដដែល ។ ស្វាយនោះ អ្នកស្រុកហៅថា ស្វាយគោល ។ អូរនោះថាជាអូរជាលមាស ភូមិនោះថាភូមិស្រីបណ្ឌិត ជាប់មក ដល់សព្វថ្ងៃ តែសព្វថ្ងៃនេះហៅក្លាយមកជាស្វាយអង្កោល ។ អូរនោះហៅថា អូរជាលមាស ភូមិនោះហៅថា ភូមិស្រីបណ្ឌិត ដដែល ។



មេរោគអេដស៍

**គោលនយោបាយស្តីពីមេរោគអេដស៍
និងជំងឺអេដស៍នៅកន្លែងធ្វើការ**

១. លំដាប់ដើម

គោលនយោបាយស្តីពីមេរោគអេដស៍ និងជំងឺអេដស៍នៅកន្លែងធ្វើការនេះរៀបចំចងក្រងឡើងដោយនាយកដ្ឋានបុគ្គលិកនៃក្រសួងអប់រំ យុវជន និងកីឡា ដោយមានកិច្ចសហប្រតិបត្តិការពីមន្ត្រីនៅគ្រប់នាយកដ្ឋានរបស់ក្រសួង ។ ឯកសារនេះផ្អែកលើការពិភាក្សាពិគ្រោះយោបល់ក្នុងរាជធានីភ្នំពេញ ជាមួយបុគ្គលិកតាមមន្ទីរអប់រំ យុវជន និងកីឡាខេត្ត-រាជធានី ការិយាល័យអប់រំ យុវជន និងកីឡាស្រុក-ខ័ណ្ឌ គ្រូបង្រៀន គ្រូអប់រំក្រៅប្រព័ន្ធ និងប្រធានការិយាល័យជាច្រើនរូបនៃគ្រប់អង្គភាពក្រោមឱវាទនៃការិយាល័យអប់រំ យុវជន និងកីឡាមកពីបណ្តាខេត្ត-រាជធានីចំនួន៦ ។ សិស្ស និងអ្នកអាណាព្យាបាលសិស្ស ព្រមទាំងអ្នកផ្ទុកមេរោគអេដស៍ ក៏ត្រូវបានលើកទឹកចិត្តឱ្យបញ្ចេញទស្សនៈ យោបល់ និងការយល់ឃើញរបស់ពួកគេ នៅក្នុងគោលនយោបាយនេះផងដែរ ។

ក្រុមការងារបានប្រមូលមតិយោបល់ជាច្រើន តាមរយៈសិក្ខាសាលាចំនួនពីរលើក ដែលមានការចូលរួមពីបុគ្គលិកមន្ត្រីរាជការតាមក្រសួង មកពីបណ្តាខេត្ត រាជធានីភ្នំពេញ និងទីភ្នាក់ងារមកពីអង្គការមិនមែនរដ្ឋាភិបាល និងអង្គការសហប្រជាជាតិ ។ ក្រសួងអប់រំ យុវជន និងកីឡា សូមថ្លែងអំណរគុណយ៉ាងជ្រាលជ្រៅចំពោះព័ត៌មាន មតិយោបល់ និងសំណូមពរប្រកបដោយអត្ថប្រយោជន៍ទាំងឡាយរបស់សិស្ស និស្សិត លោក លោកស្រីទាំងអស់ ។

គោលនយោបាយនៅកន្លែងធ្វើការ

មេរោគអេដស៍ជាបញ្ហានៅកន្លែងធ្វើការ ។ មេរោគអេដស៍ជះឥទ្ធិពលយ៉ាងខ្លាំងទៅលើពិភពការងារ ដោយកាត់បន្ថយការផ្គត់ផ្គង់កម្លាំងពលកម្ម ការបង្កើនការចំណាយលើកម្លាំងពលកម្ម ការកាត់បន្ថយផលិតភាព ការតំរាមកំហែងដល់ជីវភាពរស់នៅរបស់អ្នកប្រើកម្លាំងពលកម្ម និងការប៉ះពាល់ដល់សិទ្ធិជាមូលដ្ឋាន ។ វិបាកបណ្តាលមកពីមេរោគអេដស៍ប៉ះពាល់ខ្លាំងបំផុតក្នុងចំណោមក្រុមមនុស្សងាយរងគ្រោះ រួមមានស្ត្រី និងកុមារ និងធ្វើឱ្យមានវិសមភាពកាន់តែខ្លាំងក្នុងសង្គម ។

កន្លែងធ្វើការគឺជាសហគមន៍ ជាទីដែលមនុស្សមកធ្វើការជាមួយគ្នា ជួបប្រាស្រ័យទាក់ទងគ្នា និងរៀនពីគ្នាទៅវិញទៅមក ។ ដូចនេះ កន្លែងធ្វើការអាចជាកន្លែងដ៏ល្អសម្រាប់បង្ការឆ្លងមេរោគអេដស៍ ផ្តល់ការថែទាំ និងគាំទ្រ តាមរយៈកម្មវិធីផ្សេងៗដូចជាការអភិវឌ្ឍធនធានមនុស្ស ការបណ្តុះបណ្តាលសុខុមាលភាព និងសុវត្ថិភាព ។ កន្លែងធ្វើការគឺជាកន្លែងដែលបទដ្ឋានសមស្របត្រូវបានកំណត់សម្រាប់លក្ខខណ្ឌការងារ ទំនាក់ទំនងការងារ និងការការពារសិទ្ធិរបស់អ្នកធ្វើការ ។

សាលារៀនគឺជាកន្លែងធ្វើការពិសេសមួយ ។ បន្ថែមលើសិទ្ធិរបស់បុគ្គលិកសិក្សា សាលារៀនក៏ត្រូវយកចិត្តទុកដាក់ដល់សិទ្ធិរបស់កុមារផងដែរ ។ នៅពេលបច្ចុប្បន្ន ក្រសួងអប់រំ យុវជន និងកីឡា គឺជាក្រសួងធំជាងគេបំផុត ។ ក្រសួងមាន



បុគ្គលិកចំនួនជាង ១០៤ ០០០នាក់ (បុគ្គលិកបង្រៀន និងបុគ្គលិកមិនបង្រៀន) ហើយផ្តល់សេវាអប់រំតាំងពីថ្នាក់មត្តេយ្យ រហូតដល់ថ្នាក់ឧត្តមសិក្សាដល់ប្រជាជនកម្ពុជាជាង ២៥ភាគរយ ។

២- ការអនុវត្តគោលនយោបាយ

២.១ គោលដៅ និងគោលបំណង

គោលដៅនៃគោលនយោបាយនេះ គឺធានាឱ្យមានបរិយាកាសការងារប្រកបដោយសុវត្ថិភាព ផាសុកភាពសម្រាប់ មន្ត្រីបុគ្គលិកសិក្សា និងជួយឱ្យក្រសួង និងមន្ត្រីរបស់ក្រសួងចូលរួមបញ្ឈប់ការរាលដាលនៃមេរោគអេដស៍នៅប្រទេស កម្ពុជា ។

គោលបំណងនៃគោលនយោបាយ គឺការពារសិទ្ធិរបស់មន្ត្រី បុគ្គលិកសិក្សា និងបេក្ខជនដែលនឹងបម្រើការក្នុងវិស័យ អប់រំ និងជម្រាបដល់ក្រសួងអប់រំ យុវជន និងកីឡា និងបុគ្គលិកក្នុងវិស័យអប់រំផ្សេងៗទៀត ពីការបង្រៀន និងការណែនាំ យ៉ាងច្បាស់លាស់អំពី :

- ១- ឥរិយាបថ និងការទទួលខុសត្រូវរបស់មន្ត្រី បុគ្គលិកសិក្សា ដើម្បីបង្ការការឆ្លងមេរោគអេដស៍ដល់ខ្លួន សហការី ក្រុមគ្រួសារ និងសិស្ស និស្សិត ។
- ២- ការគាំទ្រលើកទឹកចិត្ត និងការថែទាំដែលបុគ្គល ឬគ្រួសាររបស់គេត្រូវទទួលបាន ប្រសិនបើមានបុគ្គលិក ឬ សមាជិកក្រុមគ្រួសាររបស់បុគ្គលិកមានផ្ទុកមេរោគអេដស៍ ។
- ៣- ភារកិច្ច និងការទទួលខុសត្រូវរបស់បុគ្គលិក ក្រសួង និងបុគ្គលិកអប់រំឯកជនក្នុងការការពារខ្លួនពីការ ឆ្លងមេរោគអេដស៍ និងការស្វែងរកការថែទាំ និងជំនួយប្រសិនបើមានផ្ទុកមេរោគអេដស៍ ។
- ៤- ការទទួលខុសត្រូវរបស់ក្រសួងក្នុងការផ្តល់បរិយាកាសការងារប្រកបដោយសុវត្ថិភាព សុខុមាលភាព និង ប្រាសចាកអំពើហិង្សាដល់បុគ្គលិក និងសិស្ស និស្សិតទាំងអស់ដែលមានផ្ទុកមេរោគអេដស៍ និងការរក្សាការ សម្ងាត់សម្រាប់បុគ្គលិក និងសិស្ស និស្សិតដែលផ្ទុកមេរោគអេដស៍ ។
- ៥- តួនាទីរបស់ក្រសួង និងមន្ត្រីក្រសួងក្នុងការលុបបំបាត់រាល់ទម្រង់ទាំងអស់នៃការមាក់ងាយ និងការរើសអើង អ្នកដែលផ្ទុកមេរោគអេដស៍ និងអ្នកជំងឺអេដស៍ ។
- ៦- ការណែនាំដល់ក្រសួងក្នុងការបង្កើតផែនការការងារសមស្រប ដើម្បីអនុវត្តគោលនយោបាយ និងសកម្មភាព នៅកន្លែងធ្វើការ ដោយមានការសម្របសម្រួលពីគណៈកម្មាធិការអន្តរនាយកដ្ឋានប្រយុទ្ធនឹងមេរោគអេដស៍ និងជំងឺអេដស៍ នាយកដ្ឋានបុគ្គលិក នាយកដ្ឋានផ្សេងៗទៀត និងស្ថាប័នពាក់ព័ន្ធរបស់ក្រសួង ។ ការបង្កើត ផែនការការងារត្រូវតែមានកិច្ចសហប្រតិបត្តិការរវាងសហជីពបុគ្គលិក និងនិយោជក ការចូលរួមយ៉ាងសកម្ម ពីបុគ្គលិកដែលផ្ទុកមេរោគអេដស៍ ក៏ដូចជាអាជ្ញាធររដ្ឋាភិបាលពាក់ព័ន្ធទាំងអស់ ។

(នៅមានត)

លោក រ៉ែន គូណ
ប្រធានការិ.អភិវឌ្ឍន៍ធនធានមនុស្ស
នាយកដ្ឋានបុគ្គលិក



តើលោកគ្រូ អ្នកគ្រូដឹងឬទេ...

អំពីធាតុអាកាសនៅលើផែនដី

- កន្លែងដែលមានធាតុអាកាសក្តៅស្អិតបំផុតនៅលើផែនដី គឺនៅតំបន់អារិកា (Arica) នៃសមុទ្រខ្សាច់អាតាកាម៉ា (Atacama) នៃប្រទេសលីលី (Chili) ។ កម្ពស់ទឹកភ្លៀងប្រចាំឆ្នាំនៅទីនោះមិនបានមួយមីលីម៉ែត្រផងទេ (0.8ម.ម) ។ នៅទីនោះដែរមានរយៈពេល ១៤ឆ្នាំ ជាប់គ្នា ដែលគ្មានភ្លៀង ១តំណក់សោះ ។
- តំបន់ដែលសើមជាងគេបំផុត គឺមាននៅឡូរ៉ូ (Lloro) នៃប្រទេសកូឡុំប៊ី (Colombie) ដែលមានកម្ពស់ទឹកភ្លៀងប្រចាំឆ្នាំដល់ទៅ ១៣.៣ម ។
- នៅតំបន់ភ្នំភ្លើងហូឡាលៃ (Hualalai) ក្នុងកោះហាវៃ មានពពកហ៊ុមព័ទ្ធ ៣៥៤ថ្ងៃ ក្នុង១ឆ្នាំ ហើយមានភ្លៀងធ្លាក់ ប្រចាំឆ្នាំ កម្ពស់ ១១.៦ម ។
- បីឆ្នាំដែលក្តៅខ្លាំង ចាប់តាំងពីឆ្នាំ ១៨៦០មក គឺ
 - ឆ្នាំ១៩៩៨ (លើស 0,55°c)
 - ឆ្នាំ២០០២ (លើស 0,48°c)
 - ឆ្នាំ២០០៣ (លើស 0,45°c)
- ចាប់ពីឆ្នាំ១៩៥៤ មក គេបានឱ្យឈ្មោះដល់ព្យុះត្រូពិកទាំងឡាយ ដើម្បីងាយស្រួលតាមដានផ្សព្វផ្សាយ និងជៀសវាងការច្រឡំច្រឡំគ្នា ។

លោក យស សិវ





រដ្ឋបាលកោះត្របាញ់កំពង់ឆ្នាំង

១. ទៅអាជ្ញាធរ

ឈ្មោះប្រទេស	ប្រជាជន (ឆ្នាំ២០០៧)	ប្រចំណេញ(គ.ម.)	ផ្ទៃដី (គ.ម ^២)
កាប់វៃរ	៤២៣ ៦១៣	៩៦៥	៤ ០៣៣
កូម៉ែរ	៧១១ ៤១៧	៣៤០	២ ១៧០
ម្លូរស	១ ២៥០ ៨៨២	១៧៧	២ ០៣០
សាវត្រមេអេប្រាំងស៊ីត	១៩៩ ៥៧៩	២០៩	១ ០០១
សេយសែល	៨១ ៨៩៥	៤៩១	៤៥៥

២. ទៅអាស៊ីណ៊ីស៊ីត

ឈ្មោះប្រទេស	ប្រជាជន (ឆ្នាំ២០០៧)	ប្រចំណេញ(គ.ម.)	ផ្ទៃដី (គ.ម ^២)
បារាំង	៧០៨ ៥៧៣	១៦១	៦៦៥
កោះហ្សាក	២១ ៧៥០	១២០	២៩០
ហ្វីលីពីន	៩១៨ ៦៧៥	១ ១២៩	១៨ ២៧០
គីរីបាត	១០៧ ៨១៧	១ ១៤៣	៨១១
ម៉ាល់ឌីវ	៣៦៩ ០៣១	៦៤៤	៣០០
កោះម៉ារសាល	៦១ ៨១៥	៣៧០	១៨១
មីក្រូនេស៊ី	១៧០ ៨៦២	៦ ១១២	៧០២
ណូវូ	១៣ ៥២៨	៣០	២១
នីយូអេ	១ ៤៩២	៦៤	២៦០
ប៉ាឡូ	២០ ៨៤២	១ ៥១៩	៤៥៨
ប៉ាតូអាស៊ីនូវីលហ្គីណេ	៥ ៧៩៥ ៨៨៧	៥ ១៥២	៤៥២ ៨៦០
សាម៉ូអា	២១៤ ២៦៥	៤០៣	២ ៩៣៤
សិង្ហបុរី	៤ ៥៣៣ ០០៩	១៩៣	៦៩២
កោះសាឡូម៉ុង	៥៦៦ ៨៤២	៥ ៣១៣	២៧ ៥៤០
ទីម័រខាងកើត	១ ០៨៤ ៩៧១	៧០៦	១៥ ០០៧
តូកេឡូ	១ ៤៤៩	១០១	១០
តុងហ្គា	១១៩ ៩២១	៤១៩	៧១៨
ទូវ៉ាលូ	១១ ៩៩២	២៤	២៦
វ៉ានូអាតូ	២១១ ៩៧១	២ ៥២៨	១២ ២០០



៣. ទោសបុត្រការកម្រិត

ឈ្មោះប្រទេស	ប្រជាជន (ឆ្នាំ២០០៧)	ប្រចំនួន(គ.ម.)	ផ្ទៃដី (គ.ម ^២)
អង់ទីហ្គាអេប៊ូដា	៦៩ ៤៨១	១៥៣	៤៤៣
អារូបា	១០០ ០១៨	៦៩	១៩៣
បាហាម៉ា	៣០៥ ៦៥៥	៣ ៥៤២	១០ ០៧០
បារបាត	២៨០ ៩៤៦	៩៧	៤៣១
គុយបា	១១ ៣៩៤ ០៤៣	៣ ៧៣៥	១១០ ៨៦០
ដូមីនិក	៧២ ៣៨៦	១៤៨	៧៥៤
សាធារណរដ្ឋដូមីនិកែន	៩ ៣៦៥ ៨១៨	១ ២៨៨	៤៨ ៣៨០
ហ្គីណាត	៨៩ ៩៧១	១២១	៣៤៤
ហៃទី	៨ ៧០៦ ៤៩៧	៣៦០	២៧ ៥៦០
ហ្សាម៉ាអ៊ិក	២ ៨៧០ ១៣២	១ ០២២	១០ ៨៣១
អង់ទីយនេអូរឡង់ដេ	២២៣ ៦៥២	៣៦៤	៩៦០
សាំងតិកអេណិវីស	៣៩ ៣៤៩	១៣៥	២៦១
សាំងលូស៊ី	១៧០ ៦៤៩	១៥៨	៦០៦
សាំងវ៉ាងសង់អេឡេក្រីណាឌីន	១១៨ ១៤៩	៨៤	៣៨៩
ទ្រីនីតេអេតូប៊ែលា	១ ០៥៦ ៦០៨	៣៦២	៥ ១២៨
កោះវិញាកអាមេរិក	១០៨ ៤៤៨	១៨៨	៣៤៦

៤. ទោសបុត្រមេឌីទែរ៉ាន

ឈ្មោះប្រទេស	ប្រជាជន (ឆ្នាំ២០០៧)	ប្រចំនួន(គ.ម.)	ផ្ទៃដី (គ.ម ^២)
ស៊ីប្រ	៧៨៨ ៤៩៧	៦៤៨	៩ ២៤០
ម៉ាល់ត	៤០១ ៨៨០	២៥៣	៣១៦

លោក យស សិរី





សមាគមបុគ្គលិកសិក្សាខ្មែរ
គណៈកម្មាធិការនាយក
លេខ : ៣៧/០៨ គ.ក.

ក្រសួងសិក្សា និង កីឡា
ជាតិ សាសនា ព្រះមហាក្សត្រ

សេចក្តីជូនដំណឹងមរណភាព

កាងនាមសមាគមបុគ្គលិកសិក្សាខ្មែរទាំងមូល គណៈកម្មាធិការនាយកនៃស.ប.ស.ខ.
សូមសម្តែងសេចក្តីសោកស្តាយជាទីបំផុតចំពោះការបាត់បង់ជីវិតនៃមិត្តយើង និងគ្រួសារ
ហើយសូមចូលរួមកាន់ទុក្ខរាយណសញ្ញាជាមួយគ្រួសារនៃសពទាំងនោះ

ល.រ	គោត្តនាម_នាម	អាយុ	គេន	ក្រុមទំនួល	អង្គការចំពោះ	ថ្ងៃ ខែ ឆ្នាំកើត	មុនមេត្ត	លេខទំនួល	ផ្សេងៗ
ក. មរណភាពសមាជិក									
១	អៀត អូត	៥៤	ប	គ្រូ ប.វ.ស	សាលាប.វ.ស ទំរង់-បន្ទាយអំពិល-ឧត្តរមានជ័យ	២៦-០៧-០៨	រន្ទះបាញ់	២៩០៩៨	- ៦០៣៥
២	សន តាំង	៥៦	ប	គ្រូ ប.វ.ស	សាលាប.វ.ស ហ.ស. - ជិតទិវក្តន-ត្រកងត្រសាទ-ឧត្តរមានជ័យ	៣០-០៥-០៨	លើសឈាម	៤១០៩៨	- ៦០៣៦
៣	យ៉ិន កៀវ	៦០	ប	គ្រូ ប.វ.ស	សាលាប.វ.សបឹងក្រៅ-វែនអំបិល-កោះកុង	០៦-០៨-០៨	រោគាពាធ	១៣៤៣៣	- ៦០៣៧
៤	ក្រវ យ៉េង	៦០	ប	គ្រូ ប.វ.ស	សាលាប.វ.សសន្តែ-ពហ្វារក្រែក-កំពង់ចាម	២៣-០៧-០៨	រោគាពាធ	៦៩៩២៣	- ៦០៣៨
៥	ឱក ច្រឹក	៦១	ប	គ្រូ ប.វ.ស	និវត្តនសាលាវិហារធំ-កំពង់សៀម-កំពង់ចាម	២៨-០៧-០៨	រោគាពាធ	៤១៨៥៣	- ៦០៣៩
៦	ហ៊ាន សុខហ៊ាង	៣៨	ស	គ្រូ ប.វ.ស	សាលាប.វ.ស. អន្ទង់អក-កងមាស-កំពង់ចាម	០២-០៨-០៨	ជំងឺរោគស្ត្រី	៨៥៩៦៣	- ៦០៤០
៧	សៀង មួយ	២៣	ស	គ្រូ ប.វ.ស	សាលាប.វ.ស. ឆ្នេរលើ-កងមាស-កំពង់ចាម	១៥-០៧-០៨	ជំងឺចាស់កូនខ្លី	៨០៩៧៣	- ៦០៤១
៨	អ៊ា ឡុង	៦៣	ប	គ្រូ ប.វ.ស	និវត្តនសាលាពាយ័ព្យប្រឆោះ-កោះស្នួន-កំពង់ចាម	២៥-០៧-០៨	ចងក	៤៧០០៣	- ៦០៤២
៩	ស៊ុយ តឹមថន	៦៤	ស	គ្រូ ម.ប.ក	និវត្តន អនុវិ.ខ្មៅ-កងមាស-កំពង់ចាម	១៦-០៧-០៨	រោគាពាធ	៨០០៩៣	- ៦០៤៣
១០	មាស សំអឿន	៥២	ប	គ្រូ ប.វ.ស	សាលាប.វ.សបឹងកំបោរ-ក្បួនឃ្មុំ-កំពង់ចាម	០៩-០៨-០៨	លង់ទឹក	៩០២៦៣	- ៦០៤៤
១១	លឿន ខាធារិន	២៨	ប	គ្រូ ប.វ.ស	សាលាប.វ.ស ជុំគីរី-ក្បួនឃ្មុំ-កំពង់ចាម	០៣-០៩-០៨	មហារីកសួត	១១៧៥១៣	- ៦០៤៥
១២	កែវ នេត្រ	៦៥	ប	គ្រូ ប.វ.ស	និវត្តនសាលាអង្គកុយ-ល្អក-កំពត	២៥-០៧-០៨	រោគាពាធ	៣៦៦០៣	- ៦០៤៦
១៣	កង់ វ៉ាន់ថន	៦៥	ប	គ្រូ ប.វ.ស	និវត្តនសាលាតាកុល-ជុំគីរី-កំពត	០៩-០៨-០៨	រោគាពាធ	២៣៧៨៣	- ៦០៤៧
១៤	ជា សុផាធារ៉ាត់	២១	ស	គ្រូ ប.វ.ស	សាលាប.វ.ស. បាសែត-សង្កែ-បាត់ដំបង	០៥-០៧-០៨	ទឹកនោមប្រៃ	៩៧៤៨៣	- ៦០៤៨
១៥	សូ សុគា	៧១	ប	គ្រូ ប.វ.ស	និវត្តន ស្រុកមោងឃ្មុំស្សី-បាត់ដំបង	០៩-០៧-០៨	រោគាពាធ	៦២៣២៣	- ៦០៤៩
១៦	អឿង ឡឿន	៥៥	ប	គ្រូ ប.វ.ស	សាលាប.វ.ស. ព្រែកអរិន្ទ-ឯកភ្នំ-បាត់ដំបង	១៣-០៨-០៨	បេះដូងរីក	៤៥២១៣	- ៦០៥០
១៧	មាស ជាប	៧៣	ប	គ្រូ ប.វ.ស	និវត្តន សាលាដើមថ្កូវ-ចំការមន-រាជធានីភ្នំពេញ	២០-០៨-០៨	រោគាពាធ	៤៣៤២៣	- ៦០៥១
១៨	អ៊ុំ រតនា	៣៩	ប	គ្រូ ម.ប.ក	វិ.សន្ទរមុក-រាជធានីភ្នំពេញ	២៣-០៨-០៨	ចោរបាញ់	១៨៨២៣	- ៦០៥២
១៩	មិន ឈីមឈន	៥៦	ប	គ្រូ ម.ប.ក	វិ.ទួលទំពូង-រាជធានីភ្នំពេញ	០២-០៨-០៨	គ្រោះថ្នាក់ចរាចរ	៧៥៤៣៣	- ៦០៥២
២០	រស់ សុទ្ធី	៦២	ប	គ្រូ ម.ប.ក	និវត្តន ការី.អ.យ.ក. ខ័ណ្ឌដង្កោ រាជធានីភ្នំពេញ	២៥-០៧-០៨	រោគាពាធ	២៦១៣	- ៦០៥៣
២១	ប៊ុន កិរិយ	២៥	ប	គ្រូ ម.ប.ក	អនុវិ.ព្រៃឧត្តស-សាមគ្គីមានជ័យ-កំពង់ឆ្នាំង	១០-១១-០៧	ស្លូតធ្វើឃាត	៣២៥៨៣	- ៦០៥៤
២២	ជុន បូរ	៥៣	ប	គ្រូ ប.វ.ស	សាលាប.វ.ស. ភ្នំកាសា-ទឹកជុំស-កំពង់ឆ្នាំង	១៧-១២-០៧	ជំងឺឆ្អែម	៥៥៣៣	- ៦០៥៥
២៣	ស៊ឹម ចាន់ថា	៥០	ស	គ្រូ ប.វ.ស	សាលាប.វ.ស. ព្រៃ-បរិបូណ៌-កំពង់ឆ្នាំង	២៥-១២-០៧	រោគាពាធ	២២៥៣៣	- ៦០៥៦
២៤	ផាត់ ម៉េន	៥៥	ប	គ្រូ ប.វ.ស	សាលាប.វ.ស. ព្រៃឧត្តស-សាមគ្គីមានជ័យ-កំពង់ឆ្នាំង	០៦-០១-០៨	រោគាពាធ	៦២១៣	- ៦០៥៧
២៥	មាស អេងឈីន	៥០	ប	គ្រូ ម.ប.ក	ការី.អ.យ.ក. ស្រុកកំពង់លែង-កំពង់ឆ្នាំង	១៣-០៣-០៨	គ្រោះថ្នាក់ចរាចរ	១៧០៣	- ៦០៥៨
២៦	យឹម សារ៉ុ	៣៥	ស	គ្រូ ម.ប.ក	វិ.ហ.ស. កំពង់លែង-កំពង់ឆ្នាំង	២៤-០២-០៨	ប្រេង	២០៨៣	- ៦០៥៨
២៧	សំ ឈួនហ៊ុំ	៣៦	ស	គ្រូ ម.ប.ក	អនុវិ.ទិវុមខេត្ត-កំពង់ឆ្នាំង	១៣-០៣-០៨	ជំងឺឆ្អែម	១២៣៦៣	- ៦០៥៩
២៨	ផា វុឌ្ឍិ	៣៥	ប	គ្រូ ប.វ.ស	សាលាប.វ.ស. ភ្នំពេញ-បារាំង-កំពង់ឆ្នាំង	០៣-០៤-០៨	តាំងបេះដូង	២៥៧៧៣	- ៦០៦០
២៩	អ៊ុក ឆែម	៦១	ប	គ្រូ ប.វ.ស	និវត្តន ស្រុករលាប្បៀរ-កំពង់ឆ្នាំង	១៨-០៤-០៨	រោគាពាធ	១៧០០៣	- ៦០៦១
៣០	ស៊ឹម សុត្រិន	៤០	ស	គ្រូ ប.វ.ស	សាលាប.វ.ស. ស្រុក-រលាប្បៀរ-កំពង់ឆ្នាំង	២៩-០៣-០៨	ធ្លាយក្រពះ	១៨២០៣	- ៦០៦២
៣១	សោម ហេ	៦០	ប	គ្រូ ប.វ.ស	សាលាប.វ.ស. ក្រសាំង-ទឹកជុំស-កំពង់ឆ្នាំង	០៥-០៤-០៨	តាំងបេះដូង	៤៧៤៣	- ៦០៦៣



៣២	យីម សំផុន	៥៧	ប	គ្រូ ម.ប.ក	មន្ទីរអ.យ.ក.-កំពង់ឆ្នាំង	១៥-០៥-០៨	ជំងឺឆ្អែម	៩៩កម	- ៦០៦៤
៣៣	ផាត់ ធី	៦៣	ស	គ្រូ ម.ទ.ក	និវត្តន៍ មន្ទីរអ.យ.ក.-កំពង់ឆ្នាំង	១២-០៥-០៨	លើសឈាម	២២កម	- ៦០៦៥
៣៤	យីម មុនីរក្ស	៥៧	ប	គ្រូ ប.វ.ស	សាលាប.វ.ស. លេខ៥-កំពង់ត្រឡាច-កំពង់ឆ្នាំង	១២-០៦-០៨	រោគាពាធ	៧០០កម	- ៦០៦៦
៣៥	កុយ សុភណ្ណី	៦៣	ប	គ្រូ ប.វ.ស	សាលាប.វ.ស. គ្រប់កំពង់-សាមគ្គីមានជ័យ-កំពង់ឆ្នាំង	១៤-០៦-០៨	រោគាពាធ	១០៧៣កម	- ៦០៦៧
៣៦	សំ ធឿន	៣៤	ប	គ្រូ ប.វ.ស	សាលាប.វ.ស. ផ្សារត្រាច-កំពង់ត្រឡាច-កំពង់ឆ្នាំង	០៥-០៧-០៨	រោគាពាធ	៩៨៩កម	- ៦០៦៨
៣៧	លាង ប៊ុន្វា	៣៩	ស	គ្រូ ម.ប.ក	អនុវិ.ទិរមខេត្តកំពង់ឆ្នាំង	១៦-០៧-០៨	ខ្យល់គរ	១១៥០កម	- ៦០៦៩
៣៨	ប៊ែន សម្បត្តិ	៥៣	ប	គ្រូ ម.ប.ក	ប្រធានការិ.អ.យ.ក.-កំពង់ត្រឡាច-កំពង់ឆ្នាំង	០៥-០៨-០៨	រោគាពាធ	៧៩៦កម	- ៦០៧០
៣៩	អ៊ុន រដ្ឋា	៣៦	ប	គ្រូ ម.ប.ក	អនុវិ.ព្រះបាទ-រលាប្ប្រ-កំពង់ឆ្នាំង	០២-០៨-០៨	ខ្យល់គរ	២៥៥៦កម	- ៦០៧១
៤០	ខាត់ ប្រិញ	៣៣	ប	គ្រូ ប.វ.ស	សាលាប.វ.ស. សំរោង-ទិរមខេត្តកំពង់ឆ្នាំង	១៥-០៨-០៨	លើសឈាម	២៨២កម	- ៦០៧២
៤១	ដួង សុខ	៥៦	ប	គ្រូ ប.វ.ស	សាលាប.វ.ស. រស្មីសាមគ្គី-មេសាង-ព្រៃវែង	២១-០៨-០៨	រោគាពាធ	៥៦៤៩កម	- ៦០៧៣
៤២	ខៀវ ណាស់	៦៣	ប	គ្រូ ប.វ.ស	និវត្តន៍ សាលាព្រៃមាត់-ពាយ័ព្យ-ព្រៃវែង	១៨-០៨-០៨	រោគាពាធ	៣២៣២កម	- ៦០៧៣
៤៣	វន សឿន	៦១	ប	គ្រូ ប.វ.ស	និវត្តន៍ សាលាដូនកឹង-កំពង់មារ-ព្រៃវែង	០៨-០៨-០៨	រោគាពាធ	២៥៦២កម	- ៦០៧៤
៤៤	ម៉ៅ សុផល	៥៦	ប	គ្រូ ប.វ.ស	សាលាប.វ.ស. បឹងព្រះ-ព្រៃវែង	២០-០៩-០៨	រោគាពាធ	៤៦៤២កម	- ៦០៧៥
៤៥	ខែម សុខា	៣២	ប	គ្រូ ប.វ.ស	សាលាប.វ.ស. ពាយ័ព្យ-ស្នោង-កំពង់ធំ	២៧-០៦-០៨	រោគាពាធ	២០៦៦កម	- ៦០៧៦
៤៦	យ៉ាង ហិយ	៦៤	ប	គ្រូ ប.វ.ស	និវត្តន៍ មន្ទីរ អ.យ.ក.-កំពង់ធំ	២២-០៧-០៨	រន្ធកញ្ច	៤១៤៥កម	- ៦០៧៧
៤៧	មាស ពៅ	៧៩	ប	គ្រូ ប.វ.ស	និវត្តន៍ មន្ទីរអ.យ.ក.-កំពង់ធំ	០៤-០៨-០៨	រោគាពាធ	៤០៨៦កម	- ៦០៧៨
៤៨	ម៉ៅ គឹមអ៊ុម	៥៩	ប	គ្រូ ប.វ.ស	សាលាប.វ.ស. ព្រៃស្រែង-ព្រៃវែង-កំពង់ធំ	១៣-០៨-០៨	រោគាពាធ	១៤៣៧កម	- ៦០៧៩
៤៩	អឿ បេន	៥៦	ប	គ្រូ ប.វ.ស	សាលាប.វ.ស. បញ្ចាដី-ស្ទឹងសែន-កំពង់ធំ	១៦-០៧-០៨	គ្រោះថ្នាក់ចោរ	៦៧៦កម	- ៦០៨០
៥០	ខេង សុភាព	៣៤	ស	គ្រូ ប.វ.ស	សាលាប.វ.ស. កំពង់ធំក្រុង-កំពង់ធំ	១៩-០៦-០៨	រោគាពាធ	២២៦កម	- ៦០៨១
៥១	ស៊ុន តេង	៦៦	ប	គ្រូ ប.វ.ស	និវត្តន៍ ការិ.អ.យ.ក.-កំពង់ស្វាយ-កំពង់ធំ	១៥-០៦-០៨	រោគាពាធ	១៩៣៨កម	- ៦០៨២
៥២	ជា ខេន	៧៦	ប	គ្រូ ប.វ.ស	និវត្តន៍ ការិ.អ.យ.ក.-មង្គលបុរី-បន្ទាយមានជ័យ	០៥-០៧-០៨	រោគាពាធ	៣៤០៦បដ	- ៦០៨៣
៥៣	សុខ សិរី	៦០	ប	គ្រូ ប.វ.ស	និវត្តន៍ សាលាខ្ពស់-សិរីសោភ័ណ-បន្ទាយមានជ័យ	២២-០៨-០៨	រោគាពាធ	៣៣១បដ	- ៦០៨៤
៥៤	គោក សារឿន	៥៦	ប	គ្រូ ប.វ.ស	សាលាប.វ.ស. កាដូ-ស្វាយចេក-បន្ទាយមានជ័យ	០៤-០៨-០៨	រោគាពាធ	២៦១៥បដ	- ៦០៨៥
៥៥	មុន ខុន	៦៦	ប	គ្រូ ប.វ.ស	និវត្តន៍ មន្ទីរ អ.យ.ក.-បន្ទាយមានជ័យ	២០-០៨-០៨	រោគាពាធ	០៣៥បដ	- ៦០៨៦
៥៦	សារឿន ក្រង	៥០	ប	គ្រូ ប.វ.ស	សាលាប.វ.ស. សេដា-សំដាត់-រតនគិរី	១៥-០៩-០៨	រោគាពាធ	១២៧កម	- ៦០៨៦
៥៧	អា ចណ្ណា	៤៥	ប	គ្រូ ម.ទ.ក	វិ.សម្តេចឪ.សម្តេចម៉ែ-រតនគិរី	០២-១០-០៨	រោគាពាធ	៣២៩កម	- ៦០៨៧

ខ.មន្ត្រីសាមញ្ញក្រសួងសេដ្ឋកិច្ច

ល.រ	គោរពសាមញ្ញ	អាយុ	ភេទ	ក្រុមបំណុល	មុខតំណែង	ថ្ងៃ ខែ ឆ្នាំចេញ	មូលហេតុ	លេខបំណុល	ផ្សេងៗ
១	មាស ណាម	៥៤	ស	ធ្វើស្រែ	ប្រធានការិយ ពាក់ សាលាផ្តល់បត់-សំរោង-ឧ.ជ័យ	៣០-០៥-០៨	មាត់ទឹក	៩៤៨៨	- ៣៧៦៩
២	ម៉ៅ ស៊ីណូ	៥៧	ស	កសិករ	ប្រធានការិយ សេង គង់ សាលាព្រៃឈរ-ព្រៃឈរ-កំពង់ចាម	០៣-០៨-០៨	រោគាពាធ	៣១៣៦កម	- ៣៧៧០
៣	សុំ ចន្ទា	៤៨	ស	មេផ្ទះ	ប្រធានការិយ មុនី វិ.ហ.ស.ចំការលើ-កំពង់ចាម	០៩-០៨-០៨	ជំងឺបេះដូង	៥៥៦១កម	- ៣៧៧១
៤	យី ហ៊ុន	៦២	ស	កសិករ	ប្រធានការិយ ម៉ៅ អាស សាលាព្រៃឈរ-ស្ទឹងត្រែង-កំពង់ចាម	១០-០៨-០៨	ជំងឺក្រពះ	១៦៤២កម	- ៣៧៧២
៥	ផុន អេង	៥៨	ស	កសិករ	ប្រធានការិយ ហ៊ុន ឆាង សាលាស្វាយមាស-ចំការលើ-កំពង់ចាម	២៦-០៨-០៨	លើសឈាម	៩៨៩០កម	- ៣៧៧៣
៦	អុំ ធឿន	៤៩	ស	កសិករ	ប្រធានការិយ សឹង ហៃ អនុវិ.មុនី-ពញាក្រែក-កំពង់ចាម	១៣-០៨-០៨	រោគាពាធ	៦៩១៤កម	- ៣៧៧៤
៧	សឹង ព្រៃត	៥៤	ស	កសិករ	ប្រធានការិយ សេដ្ឋា វិ.អង្គជ័យ-កំពត	១៩-០៨-០៨	រោគាពាធ	១៣៣៣កម	- ៣៧៧៥
៨	ទំនំ ថូ	៦៦	ប	ប្រជាជន	ប្តីអ.ស. ទេស សំណាង សាលាស្វាយព្រៃ-ភ្នំពេញ	២៣-០៧-០៨	រោគាពាធ	៤៧៧៨កម	- ៣៧៧៦
៩	មាស វ៉ាន់ឿន	៤៨	ប	ប្រជាជន	ប្តីអ.ស. អុំ វិចិត្តា សាលាស្រែបាទី-ភ្នំពេញ	២១-០៨-០៨	តាំងបេះដូង	៦៥៧៥កម	- ៣៧៧៧
១០	ហ៊ុន ឆេងវន	៦៣	ប	ប្រជាជន	ប្តីអ.ស. ទិវ ខេង វិ.បាក់ទុក-ភ្នំពេញ	២០-០៧-០៨	រោគាពាធ	១៦៣៧កម	- ៣៧៧៨
១១	ហេង សុធារិន	៣៩	ប	ប្រជាជន	ប្តីអ.ស. សម សុទ្ធាវិ វិ.ទួលស្វាយព្រៃ-ភ្នំពេញ	១៧-០៨-០៨	គ្រោះថ្នាក់អគ្គិសនី	១៥៧៤កម	- ៣៧៧៩
១២	ម៉ុក កាណេល	៥៣	ប	មហាវិថី	ស្វាមីលោកជំទាវ ចេង ចាន់ឡា សាលាទួលគោក-ភ្នំពេញ	០៧-០៧-០៨	មហារីកក្រពះ	២៨០៨កម	- ៣៧៨០
១៣	កុល គឹមសុ	៥៦	ប	មន្ត្រីឧទ្ធរណ៍	ប្តីអ.ស. ស៊ុយ សុខរាម សាលាបំពេញវិជ្ជា-កំពង់ឆ្នាំង	២៥-០១-០៨	ជំងឺក្រពះ	៩២កម	- ៣៧៨១
១៤	ហឿ ធុល	៥៩	ប	កសិករ	ប្តីអ.ស. ស សុត សាលាអារក្ស-កំពង់ឆ្នាំង	០១-០២-០៨	លើសឈាម	១៣៣៧កម	- ៣៧៨២
១៥	ស អាន	៦០	ស	កសិករ	ប្រធានការិយ ហ្វេង ផាត់ មន្ទីរអ.យ.ក.-កំពង់ឆ្នាំង	០៦-០៣-០៨	ជំងឺឆ្អែម	២៤កម	- ៣៧៨៣



១៦	ស្រីម៉ បញ្ញា	២៤	ស	កសិករ	ប្រពន្ធលោក ហ៊ឹង សុខសិជា សាលាកុសុមៈសិហនុ-កំពង់ឆ្នាំង	២៩-០២-០៨	ក្រោះថ្នាក់រោងចក្រ	២៩៨៣កម	- ៣៧៨៤
១៧	ស៊ឹម សុគ្រិន	៤០	ស	គ្រូបង្រៀន	ប្រពន្ធលោក ផែង កន សាលាស្រែក-រលាប្បូរ-កំពង់ឆ្នាំង	២៩-០៣-០៨	ច្នៃក្រពះ	១៨១៨កម	- ៣៧៨៥
១៨	កេត ស្រីថែន	៣៣	ស	កសិករ	ប្រពន្ធលោក គឹម សក្កោ អន្ទី.កំពង់ត្រឡាច-កំពង់ឆ្នាំង	១១-០៦-០៨	កើតពីស	១៤៨០កម	- ៣៧៨៦
១៩	ឱ គឹមឡាង	៥៧	ស	កសិករ	ប្រពន្ធលោកកញ្ជីក សុខុន អតីតប.ប.ស.ឯសិច-កំពង់ឆ្នាំង	២០-០៦-០៨	ក្រោះថ្នាក់រោងចក្រ	២៩១កម	- ៣៧៨៧
២០	ហ៊ុយ សុផាត	៥៧	ប	កសិករ	ប្តីអ.ស. ជិន សុខានី សាលាចូលខ្មែរ-កំពង់ឆ្នាំង	២២-០៧-០៨	ជំរិះឆ្អើម	១៦៧២កម	- ៣៧៨៨
២១	សិក សឿន	៦៨	ប	កសិករ	ប្តីអ.ស. ហេង គឹមសុខ សាលាភ្នោត-ពាក់ម-ព្រៃវែង	១៩-០៨-០៨	រោងកាត	៦០២៨៧	- ៣៧៨៩
២២	យឹម សារ៉ា	៣៦	ប	នគរបាល	ប្តីអ.ស. ជា ចន្ទី វិ.ពាក់-ព្រៃវែង	១៣-០៨-០៨	រោងកាត	៤២២៥៧	- ៣៧៩០
២៣	ញ៉ែប អៀត	៥៦	ស	កសិករ	ប្រពន្ធលោក ម៉ុង អៀន សាលាស្រែវែង-ប.មានជ័យ	១២-០៨-០៨	រោងកាត	៣១៣៨៧	- ៣៧៩១
២៤	សុខ សឹម	៧២	ស	នៅផ្ទះ	ប្រពន្ធលោក សួរ ម៉ុន សាលាសិរីសោភ័ណ-ប.មានជ័យ	០៥-០៩-០៨	ជំរិះកាត	៣៤០៧៧	- ៣៧៩១
២៥	ហៀយ ថោងសុន	៤៣	ប	កសិករ	ប្តីអ.ស. ថាន់ តន្តា សាលាប៊ុន ខេត្តរតនគិរី	០៩-០៩-០៨	រោងកាត	៨៩៧	- ៣៨៩២
២៦	ចាយ វុធ	៥៣	ប	កសិករ	ប្តីអ.ស. ប៊ុន សារឿន សាលាចំប៉ែក-ត្រាំកក់-តាកែវ	០៤-០៨-០៨	រោងកាត	២៦៩៤៧	- ៣៨៩៣

ចំណាំ:

មេត្តាប្រមូលភាគទានឧបត្ថម្ភសព្វថ្ងៃ គុណ ឆ្នាំ២០០៨ ឱ្យទាន់ពេលវេលា ដើម្បីដោះស្រាយជូនគ្រួសារសព ។

- ត្រូវបង់ប្រាក់ឧបត្ថម្ភសពសមាជិក..... ៥៧៩ x ៣០ = ១៧១០ រៀល
- សពតុស្រករ..... ២៦៩ x ១៥ = ៣៩០ រៀល
- ភាគទានប្រចាំខែ..... = ១០០ រៀល
- ភាគទានសាងសង់ផ្ទះគ្រូបង្រៀន..... = ៣០០ រៀល

សរុប - ២៥០០ រៀល

ភ្នំពេញ, ថ្ងៃទី០៧ ខែ គុណ ឆ្នាំ២០០៨

ជ.គណៈកម្មាធិការនាយក

ឧបនាយករដ្ឋមន្ត្រី

ស្វាយ ធីន្យ





សមាគមបុគ្គលិកសិក្សាខ្មែរ

គណៈកម្មាធិការនាយក

លេខ : ៣៤/០៨ គ.ក.

ក្រសួងសិក្សា យុវជន និងកីឡា

ជាតិ សាសនា ព្រះមហាក្សត្រ

សេចក្តីជូនដំណឹងបណ្តោះអាសន្ន

កាងតាមសមាគមបុគ្គលិកសិក្សាខ្មែរទាំងមូល គណៈកម្មាធិការនាយកនៃស.ប.ស.ខ.

សូមសម្រេចសេចក្តីសោកស្តាយជាទីបំផុតចំពោះការពាក់បង់ជីវិតនៃមិត្តយើង និងគ្រួសារ

ហើយសូមចូលរួមកាន់ទុក្ខបរណសញ្ញាជាមួយគ្រួសារនៃសតទាំងនោះ

ល.រ	គោត្តនាម-នាម	អាយុ	ភេទ	ក្រុមប្រឹក្សា	អង្គការបម្រើការ	ថ្ងៃ ខែ ឆ្នាំកំណើត	ក្រុមប្រឹក្សា	លេខប័ណ្ណ	ផ្សេងៗ
ក. បណ្តោះអាសន្ន									
១	អ៊ុំ ចាន់ណារុន	៣៥	ប	ក្រុម.ប.ក	វិ.ហ.ស. សេរីភាព-ការខ្មៅ-កណ្តាល	១៦-០៨-០៨	រោគាពោធ	៤២៨៩៧	- ៦០៩២
២	គង់ កា	៦៣	ប	ក្រុម.ប.ស	និវត្តន៍ សាលាព្រែកគយ-ស្ទឹង-កណ្តាល	០៩-០៨-០៨	រោគាពោធ	៥៧៤៤៧	- ៦០៩៣
៣	ឈឹត វ៉ុលសាង	៦៧	ស	ក្រុម.ប.ស	និវត្តន៍សាលាព្រែកគយ-កោះធំ-កណ្តាល	១៤-០៨-០៨	រោគាពោធ	៨០២៧៧	- ៦០៩៤
៤	អ៊ូច សារ៉េន	៦៨	ប	ក្រុម.ប.ស	និវត្តន៍សាលាសំប៉ាន់ក្រោម-ស្ទឹង-កណ្តាល	២១-០៩-០៨	រោគាពោធ	៥៩៤៨៧	- ៦០៩៥
៥	លុច ឡាំង	៥១	ប	ក្រុម.ប.ស	និវត្តន៍ ស្រុកបាទី-តាកែវ	១០-០៨-០៨	ជរាពោធ	១៩៤៧៧	- ៦០៩៦
៦	មោន សុភ័ន	៣៤	ប	ក្រុម.ប.ក	វិ.ហ.ស. ព្រៃសណ្តែក-ទ្រាំង-តាកែវ	២១-០៨-០៨	ក្រុមប្រឹក្សា	៦៣៩៥	- ៦០៩៧
៧	ខេត ចាន់ណារ៉ា	៥០	ប	ក្រុម.ប.ស	សាលាប.ស កោះ-អង្គរបូរី-តាកែវ	០១-០៨-០៨	រោគាពោធ	៣៨៣៧	- ៦០៩៨
៨	ទូ សុខ	៥៧	ប	ក្រុម.ប.ស	ករិ.អ.យ.ក. ស្រុកព្រែកប្បាស-តាកែវ	២៤-០៨-០៨	រោគាពោធ	៥០៩៩៧	- ៦០៩៩
៩	ធិន សុរៀន	៥៣	ប	ក្រុម.ប.ក	វិ.ជ.ស តាកែវ-ដូនកែវ-តាកែវ	០២-០៩-០៨	រោគាពោធ	០០៨៩៧	- ៦១០០
១០	សុត រុន	៥០	ប	ក្រុម.ប.ស	សាលាប.ស កំព្រាល-ស្ទឹង-កំពង់ធំ	២២-០៩-០៨	រោគាពោធ	២០៤៧៧	- ៦១០១
១១	ខៀវ វ៉ាប់	៥៨	ប	ក្រុម.ប.ស	សាលាប.ស ចំណារ-ស្ទឹង-កំពង់ធំ	២៥-០៩-០៨	រោគាពោធ	២០៨៦៧	- ៦១០២
១២	ជា ហៃ	៥៣	ប	ក្រុម.ប.ស	សាលាប.ស ព្រៃតាហ្ន៎-ស្ទឹងសែន-កំពង់ធំ	២៦-០៩-០៨	រោគាពោធ	៦៦៣៧	- ៦១០៣
១៣	លឹម ស៊ុន	៨១	ប	ក្រុម.ប.ស	និវត្តន៍សាលាព្រៃច-ចំការលើ-កំពង់ចាម	០៣-០៩-០៨	រោគាពោធ	៥៧០៧៧	- ៦១០៤
១៤	ហ៊ាង សុផាតិ	២៨	ប	ក្រុម.ប.ក	អនុវិ.ហ.ស. ខ្មៅ-កងមាស-កំពង់ចាម	២២-០៨-០៨	រោគាពោធ	១២៨៧៧	- ៦១០៥
១៥	ហ៊ុំ ងន	៥៤	ប	ក្រុម.ប.ស	សាលាប.ស ថ្មី-បាបា-កំពង់ចាម	២៣-០៩-០៨	រោគាពោធ	៥៥៤០៧	- ៦១០៦
១៦	ស៊ុន ម៉ាកាំ	៤៥	ប	ក្រុម.ប.ស	សាលាប.ស.ស-ហ.ស. ស្វាយដូង-ស្វាយជ្រំ-ស្វាយរៀង	១៧-០៧-០៨	មហាវិក.ភ្លើង	១៦៤៤៧	- ៦១០៧
១៧	រស់ ថុល	៣២	ប	ក្រុម.ប.ក	វិ.រមាសហែក-រមាសហែក-ស្វាយរៀង	០១-០៨-០៨	មហាវិក.ក	៣៦៦០៧	- ៦១០៨
១៨	អុក ឡាវ	៣៦	ប	ក្រុម.ប.ស	សាលាប.ស ពោធិ៍ម្លូម-កំពង់រោទិ៍-ស្វាយរៀង	១២-០៨-០៨	ក្រុមប្រឹក្សា	២៧០៩៧	- ៦១០៩
១៩	ចាន់ សាមិត្ត	៦៦	ប	ក្រុម.ប.ស	និវត្តន៍ស្រុកមាសហែក-ស្វាយរៀង	០១-០៨-០៨	ដំបូរហើម	១៤០៧៧	- ៦១១០
២០	កែវ សុផាត	៣៦	ប	ក្រុម.ប.ស	សាលាប.ស ស្វាយចេក-វៀល-ស្វាយរៀង	១៦-០៩-០៨	ខ្យល់គរ	២៩០៨៧	- ៦១១១
២១	ហ៊ុំ សុខា	៥៥	ប	ក្រុម.ប.ក	អនុប្រធានករិ.អ.យ.ក. វៀល-ស្វាយរៀង	២៣-០៩-០៨	លើសឈាម	៣០៣៧៧	- ៦១១២
២២	ចិន ហ៊ុន	៤៨	ប	កម្មករ	ករិ.រដ្ឋបាលនៃមន្ទីរអ.យ.ក. ស្វាយរៀង	០២-១០-០៨	លើសឈាម	៣៦៤៥៧	- ៦១១៣
២៣	សុ ឃាន	៥៥	ប	ក្រុម.ប.ស	សាលាប.ស លើមាស-ស្វាយជ្រំ-ស្វាយរៀង	១៥-០៩-០៨	មហាវិក.ភ្លើង	៣៣០៧៧	- ៦១១៤
២៤	កៅ តាត	៤១	ប	ក្រុម.ប.ក	វិ.រមាសហែក-រមាសហែក-ស្វាយរៀង	១២-១០-០៨	តាំងបេះដូង	១១៥៦៧	- ៦១១៥
២៥	ធីម គុន	៦៦	ប	ក្រុម.ប.ស	និវត្តន៍សាលារោងគោ-ក្រឡាញ់-សៀមរាប	០១-០៩-០៨	លើសឈាម	៣៣៩០៧	- ៦១១៦
២៦	ទូ ពូច	៤២	ប	ក្រុម.ប.ស	សាលាប.ស ព្រះហ្វឹត-ជីក្រែង-សៀមរាប	០៣-១០-០៨	លង់ទឹក	២៣៩៨៧	- ៦១១៧
២៧	សុរ សារុន	៧០	ប	ក្រុម.ប.ក	និវត្តន៍ សាលាសេរីភាព-ដូនពេញ-រាជធានីភ្នំពេញ	០៦-១០-០៨	រោគាពោធ	៣៣៣៧៧	- ៦១១៨
២៨	ស សុខា	៥២	ស	ក្រុមប្រឹក្សា	សាលាមត្តេយ្យទួលគោក-រាជធានីភ្នំពេញ	២៧-០៩-០៨	រោគាពោធ	២៩១៨៧	- ៦១១៩
២៩	ជាក់ កៅ	៣៨	ប	ក្រុម.ប.ស	សាលាប.ស បឹងត្របែកខាងកើត-រាជធានីភ្នំពេញ	០៦-១០-០៨	រោគាពោធ	៤៣៩៥៧	- ៦១២០
៣០	អ៊ុក ទី	៦៧	ប	ក្រុម.ប.ក	និវត្តន៍ សាលាវត្តកោះ-រាជធានីភ្នំពេញ	១៨-០៩-០៨	រោគាពោធ	៣០៥៣៧	- ៦១២១
៣១	ឈឹត គឹមសាង	៦១	ប	ក្រុម.ប.ក	វិ.បូស្សីកែវ-រាជធានីភ្នំពេញ	១៣-០៩-០៨	រោគាពោធ	២១៤៩៧	- ៦១២២
៣២	គង់ ហ៊ុយ	៦៧	ប	ក្រុម.ប.ស	និវត្តន៍ សាលាតាថាវង្ស-បន្ទាយមានជ័យ-កំពត	៣០-០៩-០៨	រោគាពោធ	៣២៨៧៧	- ៦១២៣
៣៣	ខាន់ ប័យ	៧០	ប	ក្រុម.ប.ស	និវត្តន៍ សាលាស្រមៃ-មេសាង-ព្រៃវែង	១៣-០៩-០៨	រោគាពោធ	៥៧៣៦៧	- ៦១២៤
៣៤	សំ ចាន់	៦០	ប	ក្រុម.ប.ស	និវត្តន៍ ករិ.អ.យ.ក. - ព្រះស្តេច-ព្រៃវែង	២៩-០៩-០៨	រោគាពោធ	៤៩៤៧៧	- ៦១២៥
៣៥	សោម ថាន	៦៨	ប	ក្រុម.ប.ក	និវត្តន៍ សាលាមជ្ឈមណ្ឌលវេទសិក្សាហុកម្ម	១៥-០៧-០៨	លើសឈាម	៥៦៥៧៧	- ៦១២៦



៣៦	តិម សេងសន	៧៥	ប	ក្រប.វ.ស	វិវត្តជន ក្រោមការគ្រប់គ្រងគណៈកម្មាធិការនាយក	១៨-០៧-០៨	លើសលាម	១១២៩៣	- ៦១២៧
៣៧	ប៊ែន សារ៉ាត	៥៣	ប	ក្រប.វ.ស	សកលវិ ភូមិភ័ក្ត្រពេញ-គណៈកម្មាធិការនាយក	២៦-០៨-០៨	លើសលាម	១៧០៨៣	- ៦១២៨
១. មរណភាពកម្មស្រាវជ្រាវ									
ល.រ	គោត្តនាម-នាម	អាយុ	ភេទ	ក្របខ័ណ្ឌ	មន្ត្រីតំណែង	ថ្ងៃ ខែ ឆ្នាំចេញ	មុខរបរ	លេខចំនួន	ផ្សេងៗ
១	កុយ យ៉ន	៤៨	ស	កសិករ	ប្រពន្ធលោក សួន សារុន វិ. អង្គស្នូល-អង្គស្នូល-កណ្តាល	០៣-០៧-០៨	រោគាពាធ	៥២០១៣	- ៣៧៩៥
២	ប្រាក់ សឹម	៧៥	ស	កសិករ	ប្រពន្ធលោក អ៊ុក សារ៉ាត សាលាប្រាសាទ-ស្នាក់-កណ្តាល	២០-០៨-០៨	រោគាពាធ	៦៣៩៧៣	- ៣៧៩៦
៣	ហ៊ុន សំបូ	៥៥	ប	កសិករ	ប្តីអ.ស. សុខ សារេត សាលាអូររុន-ស្ទឹងត្រង់-កំពង់ចាម	១៤-០៨-០៨	រោគាពាធ	១៥០៥៣	- ៣៧៩៧
៤	អ៊ុន សំខាន់	៤៥	ប	កសិករ	ប្តីអ.ស. រ៉េត សុដា អនុវិ. ទ្រូ-ស្រីសន្ធា-កំពង់ចាម	១៧-០៦-០៨	ដុះសាច់ខ្នុរក្បាល	១០៣៤៤៣	- ៣៧៩៨
៥	ស៊ុយ តិមថុន	៦៤	ស	ក្របខ័ណ្ឌ	ប្រពន្ធលោក សួន តិមសាន អនុវិ. ខ្មៅ-កងមាស-កំពង់ចាម	១៦-០៧-០៨	រោគាពាធ	៧៩៥៧៣	- ៣៧៩៩
៦	វ៉ា សារុន	៦៨	ស	ធ្វើស្រែ	ប្រពន្ធលោក ប្រឹង សារ៉ាត វិវត្តជនស្រុកស្វាយជ្រំ-ស្វាយរៀង	០៥-០៨-០៨	ម៉ែកនោមផ្អែម	៤០៨សូរ	- ៣៨០០
៧	ប្រាក់ សំបូរ	៥៨	ស	ធ្វើស្រែ	ប្រពន្ធលោក ពុត សយ វិវត្តជនស្រុកកំពង់រោម-ស្វាយរៀង	០៣-០៥-០៨	ជំងឺរ៉ាំរ៉ៃ	២៦៩៥សូរ	- ៣៨០១
៨	ហេង ជ	៦៣	ស	ធ្វើស្រែ	ប្រពន្ធលោកប្រាជ្ញ កយ វិវត្តជនស្រុកកំពង់រោម-ស្វាយរៀង	១៧-០៨-០៨	លើសលាម	២៦២៦សូរ	- ៣៨០២
៩	នេត សារ៉េត	៥៩	ប	ធ្វើស្រែ	ប្តីអ.ស. ត្រីក វណ្ណ សាលាស្វាយជ្រំ-ស្វាយជ្រំ-ស្វាយរៀង	១៣-០៨-០៨	ខ្យល់ពរ	២០០៧សូរ	- ៣៨០៣
១០	វីរ រុន	៥០	ប	នគរបាល	ប្តីអ.ស. ហុន ឡាន សាលាពោកភ្នោត-សៀមរាប	២០-០៦-០៨	ម៉ែកនោមផ្អែម	៧៥៥សរ	- ៣៨០៤
១១	ជុំ សិរិទ្ធ	៣០	ប	ធ្វើស្រែ	ប្តីអ.ស. សៅ សារិន សាលាស្ពានប្រាំ-សៀមរាប	១១-០៩-០៨	ប្រតិកម្មចាក់ថ្នាំ	៦១៣សរ	- ៣៨០៥
១២	អ៊ុំ ណារិន	៥៧	ប	ប្រជាជន	ប្តីអ.ស. ហែម ពិណា សាលាបាក់មុក-ភ្នំពេញ	២៥-០៩-០៨	រោគាពាធ	១៤០៨៣	- ៣៨០៦
១៣	ជេត ច័ន្ទថា	៥៥	ប	ប្រជាជន	ប្តីអ.ស. អ៊ុង បូរ៉ា វិ.ជ.ស.បឹងកេងកង-ភ្នំពេញ	២៣-០៩-០៨	រោគាពាធ	២០៨៧៣	- ៣៨០៧
១៤	ឌុម គង់	៥៥	ស	ធ្វើស្រែ	ប្រពន្ធលោក សូ ផន វិ. ព្រះបិតាវិភាជន៍-កំពង់ត្រាច-កំពត	១៥-០៩-០៨	រោគាពាធ	៥៣៥៣	- ៣៨០៨
១៥	នន់ ថា	៥១	ស	មេផ្ទះ	ប្រពន្ធលោក ដៀវ លី សាលាអង្គត្រិះស្នា-កំពត	១៦-០៩-០៨	ជំងឺមហារីក	៣១៦៣	- ៣៨០៩
១៦	ហុង សារ៉ាត	៤៨	ស	មេផ្ទះ	ប្រពន្ធលោក ស វុត្តា មន្ទីរអ.យ.ក.-កំពត	០១-១០-០៨	លើសលាម	២៤៤៩៣	- ៣៨១០
១៧	នៃ សិប	៤៨	ស	ធ្វើស្រែ	ប្រពន្ធលោក កេម សារ៉េន វិ.កន្សោមអក-បន្ទាយមាស-កំពត	១២-១០-០៨	រោគាពាធ	២៩៧៣៣	- ៣៨១១
១៨	វ៉ាន វុទ្ធី	៣៦	ស	ធ្វើស្រែ	ប្រពន្ធលោក ម៉ម អ៊ុង សាលាព្រៃពោធិ៍-កំពង់ត្របែក-ព្រៃវែង	០២-១០-០៨	រោគាពាធ	១៥៥៩៧	- ៣៨១២
១៩	ឃឹម ហឿង	៦៨	ស	ធ្វើស្រែ	ប្រពន្ធលោក អ៊ុង ម៉ុក សាលាស្វាយជ្រំ-ស្វាយ-ក្រចេះ	៣០-០៧-០៨	រោគាពាធ	១៧៨១ក្រច	- ៣៨១៣

ចំណុះ:

មេត្តាប្រមូលភាគទានឧបត្ថម្ភសព្វថ្ងៃនៃ **វិទ្យាស្ថាន ឆ្នាំ២០០៨** ឱ្យទាន់ពេលវេលា ដើម្បីដោះស្រាយជូនក្រសួងសព្វា

ត្រូវបង់ប្រាក់ឧបត្ថម្ភសព្វថ្ងៃនៃ..... ៣៧៩ x ៣០ = ១១១០ រៀល

សព្វថ្ងៃស្រុក..... ១៩៩ x ១៥ = ២៩៨៥ រៀល

ភាគទានប្រចាំខែ..... = ១០០ រៀល

ភាគទានសាងសង់ផ្ទះក្របខ័ណ្ឌ..... = ៣០០ រៀល

សរុប - ១៨០០ រៀល

ភ្នំពេញ, ថ្ងៃទី០៣ ខែ វិច្ឆិកា ឆ្នាំ២០០៨

ឧ.គណៈកម្មាធិការនាយក
អគ្គនាយក

ស្វាយ គីសុ





សមាគមបុគ្គលិកសិក្សាខ្មែរ
គណៈកម្មាធិការនាយក
លេខ : ៣៤០៨ គ.ក.

ព្រះរាជាណាចក្រកម្ពុជា
ជាតិ សាសនា ព្រះមហាក្សត្រ

សេចក្តីជូនដំណឹងបទពេទ្យ

កាងនាយសមាគមបុគ្គលិកសិក្សាខ្មែរទាំងមូល គណៈកម្មាធិការនាយកនៃស.ប.ស.ខ.
សូមសំដែងសេចក្តីសោកស្តាយជាទីបំផុតចំពោះការបាត់បង់ជីវិតនៃមិត្តយើង និងគ្រួសារ
ហើយសូមចូលរួមកាន់ទុក្ខមរណសញ្ញាជាមួយគ្រួសារនៃសតវាំងនោះ

ល.រ	នាមត្រកូល_នាម	អាយុ	ភេទ	ក្រុមប័ណ្ណ	អន្តរាគមន៍ពិការ	ថ្ងៃខែឆ្នាំប្រទេស	មុនបេតិកភណ្ឌ	នេមត្រកូល	ផ្សេងៗ
ក. បទពេទ្យសមាជិក									
១	យ៉ា សុខ	៥៨	ប	គ្រូ ប.ប.ស	សាលាប.ប.ស ព្រែកដោល-អង្គរបូរី-កែវ	១៩-០៩-០៨	រោគាពារ	៣៨៧៧៧	-៦១២៩
២	ឃក សុំ	៧៨	ប	គ្រូ ប.ប.ស	និវត្តន៍ ស្រុកសំរោង-កែវ	២៥-០៩-០៨	រោគាពារ	៥៨៤១៧	-៦១៣០
៣	សាក ផន	៧០	ប	គ្រូ ប.ប.ស	និវត្តន៍ ស្រុកកោះអណ្តែត-កែវ	២១-០៩-០៨	រោគាពារ	២០៩៥៧	-៦១៣១
៤	ជិន សៀមរាប	៤១	ប	គ្រូ ប.ប.ស	សាលាប.ប.ស តួនក្នុង-បាទី-កែវ	១៦-១០-០៨	រោគាពារ	១៨៣៧៧	-៦១៣២
៥	សេង ផួរ	៨០	ប	គ្រូ ម.ប.ក	និវត្តន៍ មន្ទីរអ.យ.ក.-បាត់ដំបង	០២-០៩-០៨	រោគាពារ	៥១២៩៧	-៦១៣៣
៦	តិច ចំរើន	៣៥	ប	គ្រូ ម.ប.ក	វិ.ម្ពុកោល-ម្ពុកោល-បាត់ដំបង	០២-១០-០៨	មហាវិកស្ត	៥៣៩៤៧	-៦១៣៤
៧	សុរ សម	៦៨	ប	គ្រូ ប.ប.ស	និវត្តន៍ ស្រុកឃក្នុង-បាត់ដំបង	១៤-១០-០៨	លើសឈាម	៤៧៣២៧	-៦១៣៥
៨	សេង តេង	៥៥	ប	គ្រូ ប.ប.ស	សាលាប.ប.ស កោងកាង-ព្រៃក្រក-កំពង់ចាម	២៦-០៩-០៨	លើសឈាម	៦៨១២៧	-៦១៣៦
៩	ជា ចន្ទា	៣៩	ប	គ្រូ ប.ប.ស	សាលាប.ប.ស ស្នាក់នៅ-សៀមបូក-ស្ទឹងត្រែង	២៥-០៩-០៨	រោគាពារ	៣៦៧៧៧	-៦១៣៧
១០	នួន ស៊ីថា	៥៦	ស	គ្រូ ម.ប.ក	វិ.បាក់ទុក-រាជធានីភ្នំពេញ	១៧-១០-០៨	រោគាពារ	១៥៩៨៧	-៦១៣៨
១១	ឡេង ប៊ុនវណ្ណឌី	៥២	ស	គ្រូ ប.ប.ស	សាលាប.ប.ស វត្តទួលទំពូង-រាជធានីភ្នំពេញ	០៤-១១-០៨	រោគាពារ	៤៤៧៧៧	-៦១៣៩
១២	ម៉ម មុនី	៥១	ស	គ្រូ ប.ប.ស	សាលាប.ប.ស បួស្សីកែវ-រាជធានីភ្នំពេញ	០៦-១១-០៨	រោគាពារ	៣៦៦០៧	-៦១៤០
១៣	យើម វ៉ាន់សាវ	៥៤	ស	គ្រូ ម.ប.ក	វិ.វត្តកោះ-រាជធានីភ្នំពេញ	១០-១១-០៨	រោគាពារ	៣៥៥៨៧	-៦១៤១
១៤	ហៃ តឹមស្រីន	៥៦	ប	គ្រូ ម.ប.ក	វិ.ស្វាយចេក-ស្វាយចេក-បន្ទាយមានជ័យ	០២-១០-០៨	មាត់មីក	២៥០៧៧	-៦១៤២
១៥	រស់ ណាក់នី	៣៥	ប	គ្រូ ប.ប.ស	ករិ.អ.យ.ក.-សិរីសោភ័ណ-បន្ទាយមានជ័យ	០១-១០-០៨	ធ្លាក់ពីលើដំណើរ	៥៨៣៧៧	-៦១៤៣
១៦	រឿយ លន់	៣៤	ប	គ្រូ ប.ប.ស	សាលាប.ប.ស ផ្កា-ស្វាយចេក-បន្ទាយមានជ័យ	០៧-១០-០៨	រោគាពារ	៣៥១៨៧	-៦១៤៤
១៧	តឹម សុវ៉ាន	៣៨	ប	គ្រូ ប.ប.ស	សាលាអនុវត្ត-សិរីសោភ័ណ-បន្ទាយមានជ័យ	២៣-១០-០៨	រោគាពារ	៣៥៦៨៧	-៦១៤៥
១៨	យ៉ន ណារិទ្ធ	៣៨	ប	គ្រូ ប.ប.ស	សាលាប.ប.ស ឪពុក-ឪពុក-បន្ទាយមានជ័យ	១៦-១០-០៨	ជំងឺឆ្អែម	៣១៥៤៧	-៦១៤៦
១៩	យន ឡុច	៥៥	ប	គ្រូ ប.ប.ស	សាលាប.ប.ស សឹកជ័-ស្ទឹង-កំពង់ធំ	២៨-១០-០៨	រោគាពារ	២២៥៤៧	-៦១៤៧
២០	អុង ថុន	៤២	ប	គ្រូ ម.ប.ក	វិ.ទ្រាស-បាយ័ន-កំពង់ធំ	១៥-០៩-០៨	រោគាពារ	១៦១២៧	-៦១៤៨
២១	ខាន់ ជីវិត	៤៨	ប	គ្រូ ប.ប.ស	ករិ.អ.យ.ក. ស្រុកបាយ័ន-កំពង់ធំ	៣០-១០-០៨	គ្រោះថ្នាក់ចរាចរ	១៥៦០៧	-៦១៤៩
២២	នេត ចំរើន	៣៩	ប	គ្រូ ប.ប.ស	សាលាប.ប.ស ទំនប់រលកថ្មី-ស្ទឹងហាវ-ព្រះសីហនុ	១៦-០៨-០៨	ជំងឺឆ្អែម	២៦៩៧៧	-៦១៥០
២៣	ថៃ វិន	៦៩	ប	គ្រូ ប.ប.ស	និវត្តន៍ ខ្ពស់-ព្រៃសីហនុ	១៥-១១-០៨	រោគាពារ	២៧១១៧	-៦១៥១
២៤	ម៉ៅ សារដ្ឋ	៣២	ប	គ្រូ ប.ប.ស	សាលាប.ប.ស ហ.ស. វាលវេញ-ព្រៃសីហនុ	០៤-០៧-០៨	ជំងឺក្រពះ	៨៨៩៧៧	-៦១៥២
២៥	ប៊ុត សាវ៉ាត	៣៩	ស	គ្រូ ម.ប.ក	វិ.បាក់-បាក់-ព្រៃវែង	២៦-១០-០៨	រោគាពារ	៤២២៧៧	-៦១៥៣
២៦	យុន សារិន	៥៧	ប	គ្រូ ម.ប.ក	វិ.ព្រែកសំរោង-ស៊ីវិក-ព្រៃវែង	១៥-១០-០៨	រោគាពារ	៣៦១៦៧	-៦១៥៤
២៧	ស៊ុន អិន	៥៦	ប	គ្រូ ប.ប.ស	សាលាប.ប.ស សម្តេចឌី.សម្តេចម៉ែ-ព្រះស្តេច-ព្រៃវែង	០៣-១០-០៨	រោគាពារ	៤២៨៧៧	-៦១៥៥
២៨	ក្លឹម សារឿន	៥៥	ប	គ្រូ ប.ប.ស	សាលាប.ប.ស គ្រួសារ-ពារាំង-ព្រៃវែង	០៧-០៨-០៨	លើសឈាម	៦២៤៥៧	-៦១៥៦
២៩	ជល សី	៥៥	ប	គ្រូ ប.ប.ស	សាលាប.ប.ស ពាមជរ-ពាមជរ-ព្រៃវែង	១៦-១១-០៨	រោគាពារ	៣២១៧៧	-៦១៥៧
៣០	ហៃ ហៃ	៦៣	ប	គ្រូ ប.ប.ស	និវត្តន៍ សាលាដូង-ពារាំង-ព្រៃវែង	២៣-១០-០៨	រោគាពារ	៦១៥០៧	-៦១៥៨
៣១	អ៊ឹម កោត	៦៤	ប	គ្រូ ប.ប.ស	និវត្តន៍ សាលាបាយ័ន-ស្រុកនិកម-សៀមរាប	១៦-០៩-០៨	របេង	១៣៦០៧	-៦១៥៩
៣២	ហេង ម៉ិញ	៣៨	ស	គ្រូ ម.ប.ក	ករិ.អ.យ.ក.-ស្ទឹង-កណ្តាល	២៣-១០-០៨	រោគាពារ	៥៤១៦៧	-៦១៦០



៣៣	រដ្ឋ ខេត្ត	៧៦	ប	គ្រូ ប.វ.ស	និវត្តន៍ ស្រុកមុខតំបូល-កណ្តាល	០៤-១០-០៨	រោគាពាច	៧៥៥២កណ	-៦១៦១
៣៤	ឡុង រឿង	៥៧	ប	គ្រូ ប.វ.ស	ការិ.អ.យ.ក.-លើកដែក-កណ្តាល	០៨-១១-០៨	លើសឈាម	១៨៩៨កណ	-៦១៦២
៣៥	ជួន សារឿង	៦៤	ប	គ្រូ ប.វ.ស	និវត្តន៍ សាលាពារាយណ៍-ស្អាង-កណ្តាល	១១-១១-០៨	រោគាពាច	៦១៥០កណ	-៦១៦៣
៣៦	ឆឹង ដូន	៧១	ប	គ្រូ ប.វ.ស	និវត្តន៍ សាលាពិជ័យសាគរ-កោះធំ-កណ្តាល	២៩-១០-០៨	រោគាពាច	៥៧០កណ	-៦១៦៤

១. បញ្ជីប្រធានគណៈកម្មាធិការសមាជិក

ល.រ	ឈ្មោះសមាជិក	ស្ថានភាព	ភេទ	ប្រភេទ	អង្គការសមាជិក	ថ្ងៃខែឆ្នាំកំណើត	មុនបេសកកម្ម	លេខទំនាក់ទំនង	សៀវភៅ
១	ជិន សុរឿង	៥៣	ប	គ្រូបង្រៀន	ប្តីអ.ស. ប៊ុន សុខាធិ សាលាតុ-ដូនកែវ-កាកែវ	០២-០៩-០៨	រោគាពាច	៥៩៤៥កក	-៣៨១៤
២	ស្វាយ សារឿង	៦១	ស	ធ្វើស្រែ	ប្រពន្ធលោក អោក សុវណ្ណ មោងឫស្សី-បាត់ដំបង	២៥-០៩-០៨	រោគាពាច	៣៩៩៣បប	-៣៨១៥
៣	កែវ ផាត	៤៣	ស	ធ្វើស្រែ	ប្រពន្ធលោក ច័ន បូរា អនុវិ.អង្គរវ័ន-ថ្មគោល-បាត់ដំបង	០៩-១០-០៨	រោគាពាច	៨០៩៧បប	-៣៨១៦
៤	អ៊ី ស្រី	៤៦	ស	ធ្វើការ	ប្រពន្ធលោក ដូន សារី ការិ.អ.យ.ក. សំឡូត-បាត់ដំបង	២១-១០-០៨	រោគាពាច	៧៣៧៩បប	-៣៨១៧
៥	ហ៊ុំ ហៀក	៥៥	ស	កសិករ	ប្រពន្ធលោក កែវ ម៉ុង សាលាសង្កែ-ជើងព្រៃ-កំពង់ចាម	០១-១០-០៨	រោគាពាច	២២៦៤កក	-៣៨១៨
៦	សៀង រ៉ុន	៣៥	ប	កសិករ	ប្តីអ.ស. ម៉ិម សុផន សាលាព្រៅ-បាធាយ-កំពង់ចាម	០៩-១០-០៨	ព្រះរាជក្រឹត្យ	៥១៤២កក	-៣៨១៩
៧	សាយ តិមយ៉ាង	៥៨	ស	មេដុះ	ប្រពន្ធលោក ម៉ៅ ប៊ុនឈុន សាលាអង្គរ-កំពង់សៀម-កំពង់ចាម	០៧-១០-០៨	រោគាពាច	៤៥៦៦កក	-៣៨២០
៨	ជួប សំណាង	៣៧	ប	កសិករ	ប្តីអ.ស. ហង្ស សុភា សាលាស្រែអំបិល-កោះកុង	២៧-០៩-០៨	ព្រះរាជក្រឹត្យ		-៣៨២១
៩	ស៊ីម ប៊ុយ	៥៩	ស	មេដុះ	ប្រពន្ធលោក ចាន ហិល សាលាបាម៉ាប៊ីកូ-ប្រសិទ្ធិកែវ-កក	១២-១០-០៨	រោគាពាច	៣៩៤៥កក	-៣៨២២
១០	សោម ណាត	៧២	ស	មេដុះ	ប្រពន្ធលោក ឃឹម សុខន សាលាខ្យងវិជ្ជា-ក.ណ.	២២-១០-០៨	រោគាពាច	១៤៨១កក	-៣៨២៣
១១	ឆែម លាន	៦០	ស	មេដុះ	ប្រពន្ធលោក ស្រី ហឿង និវត្តន៍ សិរីសោភ័ណ-ប.មានជ័យ	០៣-១១-០៨	រោគាពាច	២៤៧៧ប	-៣៨២៤
១២	តិម សុវណ្ណ	៣៨	ប	គ្រូបង្រៀន	ប្តីអ.ស. អ៊ុក សោភា សាលាអនុវិ.សិរីសោភ័ណ-ប.មានជ័យ	២៣-១០-០៨	រោគាពាច	៦៤២២ប	-៣៨២៥
១៣	រ៉ាង កន	៥១	ស	មេដុះ	ប្រពន្ធលោក ហុយ កាំងយ៉េន វិ.បណ្ឌិត-កំពង់ធំ	០៤-១០-០៨	រោគាពាច	២៩៦កក	-៣៨២៦
១៤	ប្រាជ្ញ ស៊ី	៥៤	ស	កសិករ	ប្រពន្ធលោក ផ្លុំ ផាន សាលាអន្លោង-កំពង់ត្រែបែក-ព្រៃវែង	០៣-០៩-០៨	រោគាពាច	១៣៥៤កក	-៣៨២៧
១៥	ស៊ីម អ៊ុម	៥៤	ស	កសិករ	ប្រពន្ធលោក ហែម ឈឿន សាលាកញ្ចប់-ពារាំង-ព្រៃវែង	១៨-១០-០៨	រោគាពាច	៦១០៤កក	-៣៨២៨
១៦	ពិន សេងឡាយ	៣៥	ស	កសិករ	ប្រពន្ធលោក កែវ ហិក សាលាព្រៃមិម-ស៊ីមរកណ្តាល-ព្រៃវែង	០៦-១០-០៨	រោគាពាច	៣០៣៥កក	-៣៨២៩
១៧	ហុន មិន	៧០	ស	កសិករ	ប្រពន្ធលោក សុខ បិន និវត្តន៍-ស៊ីមរកណ្តាល-ព្រៃវែង	១៧-១១-០៨	រោគាពាច	២៨៥០កក	-៣៨៣០
១៨	ហ៊ុំ ចន្ទា	៣៨	ស	កសិករ	ប្រពន្ធលោក ស៊ី សារុន អនុវិ.ព្រៃកោះ-ឆ្នាំងម-កណ្តាល	០២-០៩-០៨	កងបេសកកម្ម	២៥៨០កណ	-៣៨៣១
១៩	យន យ៉ា	៥៩	ស	កសិករ	ប្រពន្ធលោក ហុង តិក សាលាស្រែចម្ការ-ខ្សាច់កណ្តាល-កណ្តាល	១៤-១០-០៨	រោគាពាច	៣២០៨កណ	-៣៨៣២
២០	ស៊ី ប្រាធី	៤៣	ប	កសិករ	ប្តីអ.ស. មេត វណ្ណធី អនុវិ.កក្រើន-កៀនស្វាយ-កណ្តាល	២៤-១០-០៨	ព្រះរាជក្រឹត្យ	៦៨២៣កណ	-៣៨៣៣
២១	អ៊ុន ធី	៥២	ស	កសិករ	ប្រពន្ធលោក ណា សុខុម សាលាព្រៃពោធិ៍-ស្អាង-កណ្តាល	២៤-១០-០៨	រោគាពាច	៦១៨៦កណ	-៣៨៣៤

ចំណាំ:

មេត្តាប្រមូលកាកសំណល់បច្ចុប្បន្ននៃ គ្នា ឆ្នាំ២០០៨ ឱ្យទាន់ពេលវេលា ដើម្បីដោះស្រាយជូនគ្រួសារសព ។

ត្រូវបង់ប្រាក់ឧបត្ថម្ភសពសមាជិក..... ៣៦៩ x ៣០ = ១០៨០ រៀល

សពត្រូវការ..... ២១៩ x ១៥ = ៣២៨៥ រៀល

កាកសំណល់បច្ចុប្បន្ន..... = ១០០ រៀល

កាកសំណល់សង់ផ្ទះគ្រូបង្រៀន..... = ៣០០ រៀល

សរុប = ១៨០៥ រៀល

ភ្នំពេញ, ថ្ងៃទី០៣ ខែ គ្នា ឆ្នាំ២០០៨

ឧ.គណៈកម្មាធិការសមាជិក

អគ្គបេសកកម្ម

ស្វាយ ធីតា

